



DEPARTAMENTO ADMINISTRATIVO NACIONAL DE ESTADÍSTICA

**DOCUMENTO DE CARACTERIZACIÓN
REGISTRO DE POBLACIÓN ARCHIPIÉLAGO DE SAN ANDRÉS,
PROVIDENCIA Y SANTA CATALINA**

**Dirección de Censos y Demografía
Abril 2015**



MAURICIO PERFETTI DEL CORRAL
Director

DIEGO SILVA ARDILA
Subdirector

MARIA LEONOR GOMEZ VILLAMIZAR
Secretaria General

Directores Técnicos

LILIANA ACEVEDO ARENAS
Censos y Demografía

EDUARDO EFRAÍN FREIRE DELGADO
Metodología y Producción Estadística

RAMON RICARDO VALENZUELA
Regulación, Planeación, Estandarización y Normalización

JUAN FRANCISCO MARTINEZ ROJAS
Síntesis y Cuentas Nacionales

MIGUEL ÁNGEL CÁRDENAS C.
Geoestadística

ERIKA DEL CARMEN MOSQUERA
Difusión, Mercadeo y Cultura Estadística

Elaborado por: Edgar Enrique Baldión Waldron.
Revisión: Liliana Acevedo y Elvira Machado Viasus.
Procesamiento: Amando Ochoa Sierra, Raúl Antonio Pérez.
Departamento Administrativo Nacional de Estadística (DANE).
Carrera 59 No 26-70 Interior 1 CAN.
contacto@dane.gov.co
Bogotá, D.C. Abril de 2015.

CONTENIDO

INTRODUCCIÓN.....	9
1. ASPECTOS METODOLÓGICOS BÁSICOS	10
1.1. Antecedentes.....	10
1.2. Justificación	10
1.3. Características conceptuales y metodológicas estratégicas.....	11
1.4. Objetivos.....	12
1.5. Diseño técnico	13
1.6. La Preparación del Registro de Población.....	14
1.6.1. Actualización y preparación de productos cartográficos	15
1.6.2. Censo de viviendas y hogares	15
1.6.3. Elaboración de productos cartográficos	17
1.7. Organización del operativo de recolección.....	17
1.7.1. Estructura organizacional local.....	17
1.7.2. Organización territorial del operativo	18
1.7.3. Vinculación y entrenamiento de personal	19
1.8. Recolección de la información	20
2. PRINCIPALES RESULTADOS	22
2.1. Características Demográficas.....	22
2.1.1. Volumen de Población	22
2.1.2. Estructura por edad y sexo	23
2.1.3. Distribución por zona.....	27
2.1.4. Pertenencia étnica y lugar de nacimiento	28
2.1.5. Fecundidad	29
2.1.6. Composición de los hogares y jefatura femenina	31
2.1.7. El tamaño de los hogares y el hacinamiento	33
2.1.8. La Migración	34
2.2. Características Sociales.....	37

2.2.1.	Educación.....	37
2.2.2.	Seguridad social en Salud	40
2.2.3.	Funcionamiento humano	41
2.3.	Características Económicas.....	42
2.3.1.	Actividad la semana anterior al registro	42
2.3.2.	Posición ocupacional.....	43
2.3.3.	Actividad Económica	44
2.4.	Características de las Viviendas	45
2.4.1.	Tipología de la vivienda.....	45
2.4.2.	Condición de ocupación de la vivienda	46
2.4.3.	Materiales de la vivienda	47
2.4.4.	Servicios públicos.....	49
2.5.	Características de los hogares	51
2.5.1.	Tenencia de la vivienda	51
2.5.2.	Exclusividad del servicio sanitario.....	52
2.5.3.	Procedencia del agua para cocinar o beber	52
2.6.	El Módulo Raizal	54
2.6.1.	Características de los hogares	54
2.6.2.	Prácticas relacionadas con el nacimiento y la muerte.....	55
2.6.3.	Prácticas relacionadas con celebraciones y actividades deportivas	56
2.6.4.	Ingredientes utilizados en la preparación de alimentos.....	56
2.6.5.	Principales comidas o bebidas tradicionales.....	57
2.6.6.	Principales ritmos musicales.....	57
2.6.7.	Organizaciones sociales y comunitarias de las cuales hacen parte los miembros del hogar.....	58
2.6.8.	Autoridades a las que acude la población raizal para la resolución de conflictos.....	58
ANEXO A. ANOTACIONES SOBRE LA COBERTURA.....		¡Error! Marcador no definido.
1.	Omisión de viviendas.....	¡Error! Marcador no definido.
2.	La cobertura de personas al interior de las viviendas	¡Error! Marcador no definido.
2.1	El uso de variables sintomáticas en la evaluación de la cobertura.....	¡Error! Marcador no definido.

3. Las fuentes secundarias y la evaluación de la cobertura	¡Error! Marcador no definido.
3.1 SOPESA	¡Error! Marcador no definido.
3.2 EL Sisbén y la afiliación a la seguridad social en salud... ¡Error! Marcador no definido.	
3.3 La participación electoral y la cobertura	¡Error! Marcador no definido.
ANEXO B. CUADROS VIVIENDAS	60
ANEXO C. CUADROS HOGARES.....	63
ANEXO D. CUADROS PERSONAS	68

ÍNDICE DE GRÁFICOS

Gráfico 1. Población del Archipiélago de San Andrés, Providencia y Santa Catalina Por municipio 1985 – 2013.....	22
Gráfico 2. Índices de dependencia y envejecimiento	25
Gráfico 3. Distribución de la población por sexo y edad.....	26
Gráfico 4. Distribución de la población por clase.....	27
Gráfico 5. Población Raizal.....	28
Gráfico 6. Relación de niños-mujer (por mil).....	30
Gráfico 7. Tasa Global de Fecundidad	31
Gráfico 8. Tipología de los hogares.....	32
Gráfico 9. Jefas de hogar y madres “solteras”	33
Gráfico 10. Personas por hogar y hacinamiento	34
Gráfico 11. Inmigración de toda la vida al Archipiélago.....	35
Gráfico 12. Inmigrantes de toda la vida	36
Gráfico 13. Inmigrantes recientes*	36
Gráfico 14. Tasas de analfabetismo por municipio	38
Gráfico 15. Asistencia educativa por grupos de edad	39
Gráfico 16. Tasas de escolaridad por municipio	40
Gráfico 17. Régimen de afiliación a la seguridad social en salud	41
Gráfico 18. Limitaciones permanentes.....	42
Gráfico 19. Actividad semana anterior	43
Gráfico 20. Ocupados, posición ocupacional.....	44
Gráfico 21. Actividad económica de la población ocupada	45
Gráfico 22. Tipología de la vivienda	46
Gráfico 23. Condición de ocupación de la vivienda	47
Gráfico 24. Material predominante en las paredes exteriores.....	48
Gráfico 25. Material predominante de los pisos	48
Gráfico 26. Porcentaje de viviendas según servicio público con que cuentan	49
Gráfico 27. Porcentaje de viviendas según servicio público con que cuentan	50
Gráfico 28. Porcentaje de viviendas según conexión al servicio sanitario.....	51
Gráfico 32. Fuente del agua para beber	53
Gráfico 33. Características de los hogares raizales	55
Gráfico 34. Prácticas raizales relacionadas con el nacimiento y la muerte	55
Gráfico 35. Prácticas relacionadas con celebraciones y actividades deportivas	56
Gráfico 36. Ingredientes utilizados en la preparación de alimentos.....	56
Gráfico 37. Principales comidas o bebidas tradicionales.....	57
Gráfico 38. Principales ritmos musicales.....	57
Gráfico 39. Organizaciones de las cuales hacen parte los miembros del hogar	58
Gráfico 40. Autoridades a las que acuden para la resolución de conflictos.....	59

ÍNDICE DE CUADROS

Cuadro 1. Edificaciones encontradas en el conteo por municipio según destino	16
Cuadro 2. Usuarios energía eléctrica San Andrés y Providencia.....	¡Error! Marcador no definido.
Cuadro 3. Distribución del Departamento en Centros Operativos (CO) y.....	18
Cuadro 4. Personal contratado Registro de Población por fase según cargo.....	19
Cuadro 5. Población total registrada por sexo según grupos de edad.....	¡Error! Marcador no definido.
Cuadro 6. Población total registrada por municipio según pertenencia étnica.....	28
Cuadro 7. Población total por municipio según lugar de nacimiento	29
Cuadro 8. Personas reportadas como emigrantes	37
Cuadro 9. Afiliación a seguridad social en salud.....	41
Cuadro 11. Viviendas particulares por municipio (con acueducto) por días en que llega el agua a la semana.....	50

INTRODUCCIÓN

Este informe recoge la experiencia operativa realizada en el Departamento Archipiélago de San Andrés, Providencia y Santa Catalina, así como los principales resultados del Registro de Población, realizado en el año 2013 y de la actividad de control de cobertura, llevada a cabo en 2014, orientada a la inclusión de las viviendas y sus residentes que por diversos motivos no fueron encuestadas en el operativo general.

La Información estadística que se presenta en este informe reviste especial importancia ya que permite establecer cómo han venido evolucionando las principales características e indicadores demográficos y socioeconómicos desde el año 1993 hasta el año 2013. Este conocimiento y, en particular, la información que puede extraerse del Registro 2013 es una herramienta invaluable que permitirá a los investigadores y responsables de la formulación de la política pública utilizar su información como soporte a la planeación y elaboración de planes de desarrollo y políticas con énfasis en la formulación de acciones sociales focalizadas, su seguimiento y evaluación.

El informe se ha dividido en dos capítulos; en el primero se consignan los aspectos metodológicos básicos: i) los principios, objetivos y características que direccionaron el Registro; ii) las actividades cartográficas y del conteo para la organización y preparación del Registro; iii) la organización territorial del operativo de recolección y la gestión de personal realizada y, iv) los procesos, limitantes y estrategias adoptadas para la aplicación de las encuestas en la cabecera, centros poblados y rural disperso.

El segundo capítulo presenta los resultados del Registro y su comparación con los obtenidos en operativos anteriores; características demográficas, tales como volumen, estructura, composición, distribución espacial de la población y los principales indicadores demográficos; características sociales con las principales variables educativas, seguridad social y funcionamiento humano; características económicas básicas; características de las viviendas y la dotación de servicios públicos básicos; condiciones de los hogares, entre otros.

Un reconocimiento especial a todas las entidades y personas que brindaron su decidido apoyo y recomendaciones para que este proyecto cumpliera con los objetivos propuestos: a las entidades que conforman la Alianza para el apoyo al ordenamiento territorial del Archipiélago; a la Gobernación del Archipiélago y a la Alcaldía de Providencia – Santa Catalina; a las organizaciones raizales y a las fuerzas vivas de la sociedad; y, a todo el personal del DANE y de las Islas que participó en la realización de la operación estadística.

1. ASPECTOS METODOLÓGICOS BÁSICOS

1.1. Antecedentes

Como resultado de la Mesa de Gobernabilidad y Ordenamiento Territorial realizada en el marco del Plan Fronteras para la Prosperidad el 5 de junio de 2012, en la fase de identificación de problemáticas y de actores regionales, se crea la *“Alianza interinstitucional para el apoyo al ordenamiento territorial del archipiélago de San Andrés, Providencia y Santa Catalina con énfasis en la promoción de los derechos raizales”*. En este marco, se encomienda al DANE la realización de un registro de población que suministre información útil para el diseño y construcción de las políticas orientadas al fortalecimiento del desarrollo territorial.

Anteriormente el DANE realizó este tipo de operaciones estadísticas; el 31 de mayo de 1999, llevó a cabo un Registro de Población en el Departamento Archipiélago de San Andrés, Providencia y Santa Catalina. Este Registro, además de identificar a todas las personas residentes habituales de las Islas, tuvo como objetivo obtener y producir información actualizada sobre el volumen, la distribución espacial de la población, las características de los hogares y las principales condiciones de vida, incluyendo la disponibilidad de los servicios públicos. Información que fuera de utilidad para que cada una de las entidades y la comunidad isleña, elaboraran sus planes y programas orientados a atender los problemas que se percibían en ese departamento.

En 2005, se llevó a cabo el Censo General en todo el territorio nacional, efectuado en todas las divisiones político administrativas del país, con el fin de disponer de información socioeconómica demográfica que permitiera caracterizar a la población en cada una de ellas y profundizar en algunas temáticas específicas.

1.2. Justificación

En el marco de la Alianza Interinstitucional se estableció un proyecto cuyo objetivo general buscaba apoyar al departamento de San Andrés, Providencia y Santa Catalina en un proceso de ajuste a su ordenamiento territorial bajo un enfoque diferencial étnico. Igualmente se establecieron entre los objetivos específicos: Obtener información de la población del Archipiélago con enfoque diferencial, de acuerdo con su origen, sobre las condiciones demográficas, económicas, sociales y culturales con el fin de apoyar la formulación de planes, políticas y programas y la actualización del Registro Único de Población; y, profundizar en el conocimiento de las condiciones socioeconómicas y culturales de la población raizal.

Con miras a cumplir con los objetivos anteriormente mencionados, específicamente el relacionado con la profundización en la temática cultural raizal, el DANE y el Ministerio del Interior conjugaron esfuerzos orientados a integrar en un solo instrumento las necesidades de información de las dos instituciones. Esta estrategia trajo consigo la

ampliación de la cobertura temática incorporando un enfoque diferencial que otorgó especial relevancia a la población raizal, lo cual se tradujo en un módulo raizal dentro del formulario de registro poblacional.

Metodológicamente, un registro administrativo contiene la información recogida permanentemente, bajo un marco legal o procedimiento normativo, por una unidad administrativa para controlar y dar seguimiento a las actividades asociadas a sus programas o competencias. Esta información se constituye en insumo para la toma de decisiones en temas económicos, políticos y sociales.

El Registro de Población que se realizó, suministra la línea de base a partir de la cual debe estructurarse un sistema continuo que integre la información de la dinámica poblacional, (nacimientos, defunciones y migración) necesaria para la toma de decisiones de política, el monitoreo regulatorio y la gestión de servicios, con la finalidad de mejorar las condiciones de vida de la población del Archipiélago.

De otra parte, la información disponible para el Archipiélago ha perdido vigencia y se presentan nuevas exigencias determinadas por el entorno interno y externo:

La movilidad espacial de la población, motivada por flujos migratorios desde y hacia el continente y a otros países, cambia la distribución y concentración espacial de la población en las Islas.

El proceso de ordenamiento territorial del Archipiélago define nuevos requerimientos de información con calidad y oportunidad, en el cual, la información socioeconómica y demográfica tienen un papel preponderante en la caracterización de la población a nivel local, fundamental para la formulación de estrategias y planes y programas de desarrollo focalizados.

La información obtenida a través del registro de población, permite contar con el volumen de población y su composición por edad y sexo, identificar niveles y patrones de fecundidad, mortalidad y migración interna y externa, así como detectar las transformaciones demográficas que son la base para la formulación de políticas públicas en materia de salud, educación y atención a grupos específicos de la población.

En síntesis, se puede señalar que el Archipiélago requiere información suficiente y actualizada que dé cuenta de sus características particulares para la formulación de las políticas públicas, reformulación de las estrategias de desarrollo y el diseño de los programas y proyectos de inversión, por lo cual se ha considerado imprescindible realizar el registro propuesto.

1.3. Características conceptuales y metodológicas estratégicas

Corresponden a aquellas características que confieren especial orientación a los procesos de diseño técnico y a la ejecución del operativo:

- ✓ *Conteo de viviendas y hogares*: instrumento básico para la planificación en cada uno de los procesos de carácter operativo (cobertura, calidad de la información, cargas de trabajo, organización del operativo).
- ✓ *Captura digital con dispositivos móviles*: se utilizó tecnología electrónica móvil que permitió la captura y validación (coherencia interna) de la información en el lugar de la entrevista. En algunas zonas, por diferentes causas, se utilizaron formularios en papel.
- ✓ *Operativo regular en período extendido de 60 días*: El período efectivo destinado a la recolección de la información en el Archipiélago, mediante el operativo regular, fue inferior a 60 días.
- ✓ *Entrevista directa y personal de campo remunerado*: Se empleó el método tradicional de recolección de la información mediante entrevista personalizada. El personal de campo (encuestadores y supervisores) fue retribuido económicamente por el tiempo destinado a la capacitación, como a la recolección.
- ✓ *Aseguramiento de cobertura y calidad en terreno*: Dos de los atributos de la garantía de la calidad del Registro son la cobertura y la calidad de la información; estos dos atributos únicamente pueden lograrse si se cuenta con las herramientas apropiadas (marco geográfico actualizado y conteo). Para el efecto se llevó a cabo el seguimiento e incorporación de correctivos de forma simultánea al levantamiento de la información en terreno y en la fase 2 de recuperación de cobertura.

1.4. Objetivos

General

Obtener información de cada una de las personas del Archipiélago de San Andrés, Providencia y Santa Catalina, identificando su lugar de origen y su carácter raizal, con el fin de construir la línea de base del Registro Único de Población y alimentar con información socio demográfica la formulación de políticas, planes, programas y proyectos.

Específicos:

1. Proporcionar información con enfoque diferencial de acuerdo con el origen de la población, sobre las condiciones demográficas, económicas, sociales y culturales, así como, sobre las características habitacionales a fin de alimentar la formulación del Plan de Ordenamiento Territorial y los planes, políticas y programas para el Archipiélago.

2. Obtener la información que permita construir la línea de base para la conformación del registro único de la población en el Archipiélago de San Andrés, Providencia y Santa Catalina para la identificación, formulación y seguimiento de política pública.
3. Obtener información que permita profundizar en la identificación y conocimiento de la población raizal.

1.5. Diseño técnico

En la fase de diseño se decidió adelantar un operativo con cobertura total del territorio del Departamento Archipiélago de San Andrés, Providencia y Santa Catalina y la inclusión de cada uno de los hogares y de los Lugares Especiales de Alojamiento (LEA) existentes, desarrollando procesos y herramientas que aseguraran que la totalidad de las personas quedaran incorporadas en este registro y que, a su vez, pudiera llevarse a cabo la caracterización socioeconómica y demográfica de los distintos grupos poblacionales de las Islas, de acuerdo con su origen. Para la generación de este registro fue preciso adelantar 6 macro procesos interrelacionados entre sí (Diagrama 1).

Diagrama 1. Procesos para la generación del Registro de Población.

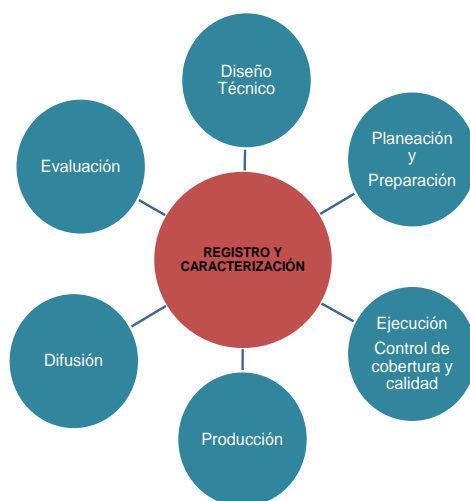

Fuente: DANE. Registro de Población 2013

Diseño: Definición de las características generales y del conjunto de estrategias y procesos para el levantamiento de la información, así como la definición del contenido de los instrumentos de recolección.

Planeación y Preparación: La primera está orientada a definir los recursos por utilizar, realizar la planeación y programar las actividades. Así mismo, contempla verificar que los diseños de los procesos y los instrumentos funcionarán de conformidad con lo previsto y

que se han incorporado los elementos esenciales para el desarrollo del operativo de campo.

La preparación corresponde a la construcción y alistamiento de todos los insumos, herramientas y procedimientos necesarios para llevar a cabo la ejecución del Registro, asegurar su cobertura y calidad y consolidar los procesos en la fase de producción y evaluación.

Ejecución: En esta fase la información de cada una de las viviendas, hogares y personas, en un área específica (incluye hogares, LEAS y habitantes de la calle), se recoge e incorpora en un cuestionario, ya sea en papel o en DMC, por un encuestador especialmente contratado para el efecto; la cobertura y calidad de esta información se verifica en terreno, luego esta información se transmite a centros especializados de recolección. Sin embargo, para realizar estas operaciones deben surtirse una serie de procesos en terreno: alistamiento, gestión de personal, capacitación, sensibilización, seguimiento de las operaciones en terreno, aseguramiento de la calidad y cobertura, entre otras.

El proceso de recolección de la información está acompañado por un sistema de monitoreo y control, que permite que durante el operativo se lleve a cabo el seguimiento asegurando la cobertura y calidad de la información recolectada

Producción: La producción comprende los procesos orientados a generar la información requerida por los usuarios, bajo estrictas normas de calidad y oportunidad.

Difusión y entrega de resultados: Puesta de los resultados del operativo (cuadros de salida, estudio sobre la caracterización socio y demográfica del Departamento) a disposición de los usuarios de forma tal que supla oportunamente sus requerimientos y respete los principios de confidencialidad. De igual forma, se realizarán eventos de capacitación para la explotación y aprovechamiento de la información recolectada.

En cuanto a la entrega de resultados, se suministrarán el Registro de Población y las bases de datos con información socioeconómica y demográfica a las autoridades competentes.

1.6. La Preparación del Registro de Población

Las principales actividades realizadas en la preparación del registro de población comprenden:

- Actualización y preparación de productos cartográficos.
- Conteo de viviendas y hogares.
- Elaboración de productos cartográficos.

1.6.1. Actualización y preparación de productos cartográficos

Uno de los productos más importantes de la cartografía censal y del conteo es la construcción de un marco geo-estadístico de áreas de empadronamiento completo, siendo este marco un prerrequisito para la buena conducción del operativo de campo. La disponibilidad de estos dos elementos repercute de manera directa en la planeación, ejecución y costos del operativo, en la cobertura y calidad de los resultados y en la disponibilidad de estadísticas detalladas a nivel de áreas menores.

Entre el 23 y el 30 de septiembre de 2013 se llevó a cabo el proceso de verificación en campo de la cartografía existente, a nivel de manzana, y su actualización de acuerdo con la dinámica del territorio. Se actualizó en manzaneo (manzanas nuevas, divisiones y uniones de manzanas), los accesos, la nomenclatura y la toponimia (fundamental en áreas en las cuales no se cuenta con nomenclatura estándar). La actualización cartográfica fue de utilidad en las labores de planeación, ejecución y control de calidad de operativo de recolección de información y para la divulgación de resultados.

1.6.2. Conteo de viviendas y hogares

El conteo, realizado previamente al operativo de recolección, es un instrumento básico para la planificación en cada uno de los procesos de carácter operativo, no sólo en términos de cobertura, sino también de la calidad de la información. También es una herramienta imprescindible a la hora de definir la cantidad real y localización de todos los recursos a aplicar en la recolección.

Mediante este operativo y con el soporte de la cartografía actualizada, en el mes de octubre de 2013 se llevó a cabo el reconocimiento de cada una de las manzanas y asentamientos poblacionales en la cabecera municipal, los centros poblados y el rural disperso, tanto de la Isla de San Andrés, como de Providencia y Santa Catalina, con el objeto de registrar todas las edificaciones con las unidades que contienen, estableciendo su uso, así como identificar específicamente las unidades de vivienda y los Lugares Especiales de Alojamiento (LEA).

En el operativo del conteo se encontraron 15.828 viviendas ocupadas, 1.176 desocupadas y 464 edificaciones en las cuales coexiste alguna actividad económica con espacios destinados para la vivienda. (Cuadro 1).

**Cuadro 1. Edificaciones encontradas en el conteo por municipio según destino
Registro de Población 2013**

Destino	Municipio		Total
	San Andrés	Providencia	
Viviendas ocupadas	14.334	1.494	15.828
Viviendas desocupadas o uso temporal	868	308	1.176
Subtotal	15.202	1.802	17.004
Edificaciones de uso mixto	428	36	464
Edificaciones actividad Económica	763	177	940
Sin clasificación de actividad	148	24	172
Subtotal existentes	911	201	1.112
No existen, demolidas	55	69	124
Total conteo ajustado	16.596	2.108	18.704

DANE. Registro de Población 2013

Al comparar los resultados del conteo (viviendas ocupadas + desocupadas) con la información que suministra la Empresa de Energía Eléctrica, para 2014 (Cuadro 2), tanto en San Andrés (+555), como en Providencia (+115), las viviendas ocupadas, identificadas en el conteo, superan a los abonados residenciales de SOPESA. Esto se atribuye a la presencia de viviendas con ocupación mixta o a la existencia de más de una unidad de vivienda independiente en la edificación, pero que comparten un solo contador.

**Cuadro 2. Usuarios energía eléctrica San Andrés y Providencia
Marzo 2014**

Descripción	San Andrés	Providencia	Total
Subtotal Residencial	14.647	1.700	16.347
Subtotal No Residencial	2.648	398	3.046
Total	17.295	2.098	19.393

Fuente: SOPESA

La conclusión de la comparación realizada es que el Conteo efectuado fue de buena calidad y que puede adoptarse como la base de referencia para que, a partir de él, se pueda estimar la cobertura de la operación estadística realizada en el departamento.

1.6.3. Elaboración de productos cartográficos

Con base en el conteo de viviendas y hogares y la cartografía actualizada, se elaboraron mapas a nivel de Área Geográfica (AG), Área Operativa (área de trabajo de un grupo de un supervisor y cuatro encuestadores, durante el tiempo de recolección) y centro operativo junto con las vías principales para San Andrés y para Providencia. Esta cartografía fue de utilidad para la ubicación de las personas encargadas de hacer la recolección de la información estadística en campo y apoyar el control del operativo.

1.7. Organización del operativo de recolección

1.7.1. Estructura organizacional local

La organización del operativo corresponde a lo consignado en el siguiente diagrama funcional (Diagrama 2):

Diagrama 2. Estructura organizacional operativa

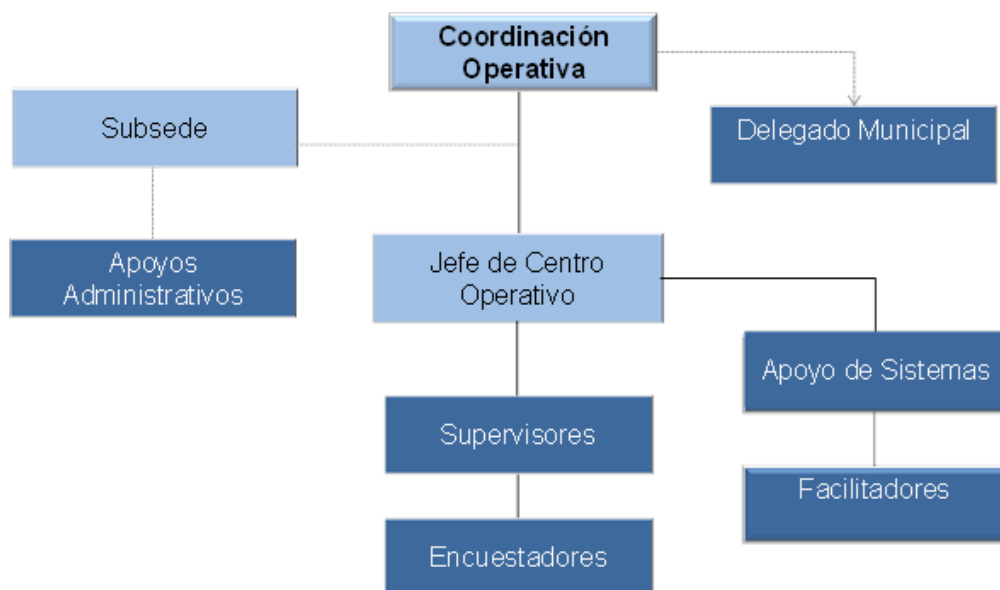

Fuente: DANE. Registro de Población 2013

Coordinación operativa: estuvo a cargo de la Dirección de Censos y Demografía, con el apoyo de personal de la Dirección de Geoestadística y del personal de la Subsede de San Andrés.

Delegado Municipal: brindó apoyo en la interlocución con las autoridades locales; así como en la gestión de personal y en la consecución de la infraestructura locativa y equipos requeridos.

Jefes de centro: responsables de la gestión del operativo durante el período de recolección de la información, en cada uno de los sectores conformados en San Andrés y Providencia (incluyendo a Santa Catalina).

El personal de campo (facilitadores, supervisores, encuestadores,): personal encargado en forma directa de la promoción del operativo y de la recolección, diligenciamiento y control en campo las encuestas del Registro.

Personal de apoyo administrativo y de sistemas: que brindaron el soporte requerido en las respectivas actividades.

1.7.2. Organización territorial del operativo

Con base en el conteo de edificaciones y viviendas, se determinaron y delimitaron áreas de trabajo a cargo de un Centro Operativo (CO), y dentro de éstos lo correspondiente a cada grupo de trabajo conformado por un supervisor y cuatro encuestadores (Área Operativa, AO). Cada centro operativo debería contar con un número similar de viviendas a encuestar. Inicialmente, se definieron 6 Centros Operativos para San Andrés y 1 para Providencia.

Para la segunda fase y con el fin de llevar a cabo un mayor control de la recolección de la información, se dio apertura a un nuevo Centro Operativo. En resumen, el trabajo realizado se organizó en dos fases y en ocho centros operativos (Cuadro 3)

Cuadro 3. Distribución del Departamento en Centros Operativos (CO) y Áreas Operativas (AO)

Fase	Centros Operativos	Nombre	Total AO (Centro Poblado o cabecera)	Total AO (Rural)	Total A.O.
1	CO. 1	San Luis	4	3	7
	CO. 2	La Loma	8		8
	CO. 3	Sarie Bay	9		9
	CO. 6	Muelle	9		9
	CO. 7	Providencia	3	2	5
2	CO. 4	Natania	6		6
	CO. 5	Centro	6		6
	CO. 8	Back Road	5		5

Fuente: DANE. Registro de población 2013

1.7.3. Vinculación y entrenamiento de personal

Convocatoria y Vinculación

Para la primera fase se realizaron distintas estrategias para convocar a los interesados a participar en el Registro de Población; entre ellas:

- En todas las reuniones previas con la comunidad, en particular la raizal, se hizo un llamado a la población para que se inscribiera en la convocatoria.
- Se acudió al SENA, la Gobernación y entidades privadas para que promocionaran la inscripción de personal.
- Como medios de convocatoria se utilizaron, la página Web, carteleras en la Sub Sede del DANE en San Andrés, solicitud a los inscritos para que transmitieran la información sobre necesidades de personal.
- Por falta del número de personal inscrito se ampliaron los plazos, tanto para la convocatoria, como para la inscripción.
- El DANE dispuso personal para apoyar el proceso de inscripción y elaboración de contratos.

A pesar de las acciones emprendidas para la consecución del personal no pudo contratarse el total requerido; así, de 55 supervisores únicamente se pudo vincular a 46 y de 222 encuestadores sólo se contrataron 137.

Cuadro 4. Personal contratado Registro de Población por fase según cargo

Cargo	Primera fase		Segunda fase	
	San Andrés	Providencia	San Andrés	Providencia
Encuestadores	137	19	77	3
Supervisores	46	5	19	0
Informáticos	5	1	3	0
Digitadores	2	0	0	0
Facilitadores	5	1	3	1
Delegado	1	1	1	0
Apoyo Administrativo	2	0	2	0
Apoyo Logístico	0	0	4	0
Total	198	27	109	4

Fuente: DANE. Registro de Población 2013

Entrenamiento

A través del proceso de entrenamiento, las personas pre-seleccionadas y vinculadas al desarrollo del Registro, y en particular, aquellas encargadas directamente del levantamiento de la información adquieren los conocimientos, actitudes y prácticas requeridas para el desempeño en las labores asignadas por la organización del Registro.

Tabla 1. Calendario de entrenamiento por fases

Proceso	Primera Fase (2013)	Segunda Fase (2014)
Entrenamiento	Noviembre 13 a 16, 20 y 21	Enero 27 a 31

Fuente: DANE. Registro de Población 2013

En la medida en que no se pudo contar con la totalidad del personal al inicio del entrenamiento, fue necesario establecer dos etapas, la primera entre el 13 y 16 de noviembre y, la segunda, entre el 20 y 21 del mismo mes. Para la segunda Fase esta actividad se realizó en los días 27 a 31 del mes de enero de 2014 (Tabla 1).

1.8. Recolección de la información

En este proceso, se recoge la información de cada una de las viviendas, hogares y personas mediante un Dispositivo Móvil de Captura (DMC) o en formulario en papel. Esta información se acopió en la subsección del DANE en San Andrés y se transmitió al DANE Central en Bogotá.

La recolección de la información se llevó a cabo en dos fases: la primera comprendida entre el 22 de noviembre y 16 de diciembre de 2013 y la segunda en febrero de 2014.

La ejecución de la primera fase tuvo algunas limitantes:

- No se pudo conseguir todo el personal requerido para adelantar el registro en los centros operativos previstos, a pesar de haber adelantado acciones tendientes a su consecución.
- Hogares completos se encontraban fuera de las Islas por la temporada de vacaciones
- Se presentaron dificultades para encuestar a grupos específicos de población, como los sirios libaneses ante la imposibilidad de obtener informante calificado y por la negativa de una parte de la población raizal a suministrar la información.

El efecto de estos factores se reflejó en una relativamente baja cobertura en los centros operativos trabajados (74%), por lo cual se vio la necesidad de adoptar nuevas estrategias para la segunda fase:

Recuperación de Cobertura: dirigida a obtener la información que no pudo recogerse en la primera fase. Esta actividad comprendió:

- Completar el Módulo raizal en hogares previamente identificados y aplicar la encuesta en aquellos hogares raizales que rechazaron su aplicación en la primera fase.

- Aplicación de encuestas en hogares con personas presentes en los que por distintas razones (trabajo, ausencia durante las horas destinadas a la recolección, disponibilidad para suministrar la información) no fue posible conseguir un informante idóneo.
- Verificación de hogares adicionales desocupados y edificaciones “no visitadas” y la aplicación de encuesta.

Ejecución de la Segunda Fase: recolección de información en los Centros operativos no cubiertos en la primera fase: CO.4: Natania, CO.5: Centro y CO.8: Back Road.

Finalmente, con base en un ejercicio exploratorio muestral, se tomó la decisión de realizar un operativo de recolección en las viviendas y hogares focalizados que no rindieron información en la fase operativa anterior (Desocupados, Rechazos y No recolección por falta de informante idóneo en el hogar NH).

2. PRINCIPALES RESULTADOS

2.1. Características Demográficas

2.1.1. Volumen de Población

Desde su constitución como puerto libre, a principios de los años 50, el Departamento Archipiélago de San Andrés, Providencia y Santa Catalina, experimentó, hasta 1999 un notorio crecimiento. Para 2005 el tamaño de la población es de 60.136 mil habitantes, pero se reduce a 51.571 en el año 2013. (Gráfico 1).

Gráfico 1. Población del Archipiélago de San Andrés, Providencia y Santa Catalina Por municipio 1985 – 2013

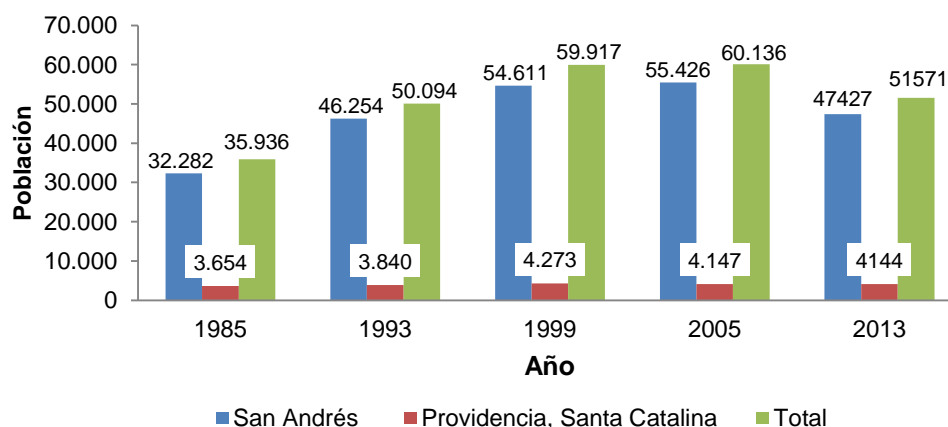

Fuente: DANE. Registro de Población 2013

Ante la ausencia de factores externos que afecte alguno de los componentes de la dinámica demográfica, las significativas diferencias observadas para San Andrés, específicamente en las últimas operaciones estadísticas mencionadas, podrían explicarse principalmente por reducciones en la fecundidad y el incremento en los flujos emigratorios hacia o desde el continente o a otros países; no obstante, también es preciso considerar, que el Registro de Población se realizó en un momento coyuntural en el cual las autoridades estaban realizando operativos para devolver al continente a personas con residencia ilegal en las Islas.

Este hecho, aunado a que el registro solicitaba la identificación de las personas residentes en el hogar, seguramente motivó a que un gran número de personas en estas condiciones

no se reportaran en el Registro¹. Véase nota técnica en el anexo “Elementos de la cobertura del Registro de Población 2013”

Para 2013, San Andrés concentra el 92% de la población (47.427 personas); mientras que en Providencia y Santa Catalina reside el 8% restante (4.144); de esta forma, la reducción en el volumen de población afecta en particular al municipio de San Andrés, en donde el número de residentes habituales se reduce en 7.999 personas; no así en Providencia - Santa Catalina en el que el tamaño población se mantiene alrededor de 4.140 personas.

2.1.2. Estructura por edad y sexo

Similar a lo que se observa en el país en 2005 (49.0% hombres, 51.0% mujeres), en las islas existe relativo balance entre sexos, los hombres representan el 49.5% de la población total y las mujeres el complemento, 50.4%. De igual forma, la relación de masculinidad a la edad 0-4, 105 niños por cada 100 niñas, se encuentra dentro de los rangos esperados para este grupo, en el cual los factores genéticos y biológicos determinan este diferencial. (Cuadro5)

Cuadro 5. Población total registrada por sexo según grupos de edad Archipiélago de San Andrés, Providencia y Santa Catalina 2013

Grupos de edad	Sexo		Total
	Hombre	Mujer	
0 - 4	1948	1857	3805
5 - 9	1997	1876	3873
10 - 14	2182	2030	4212
15 - 19	2326	1955	4281
20 - 24	2536	2155	4691
25 - 29	2097	2079	4176
30 - 34	1950	2050	4000
35 - 39	1666	1824	3490
40 - 44	1648	1825	3473
45 - 49	1859	2065	3924
50 - 54	1795	2056	3851
55 - 59	1288	1525	2813
60 - 64	847	988	1835
65 - 69	596	626	1222
70 - 74	342	442	784
75 - 79	258	314	572
80 - 84	134	171	305
85 y +	94	170	264
Total	25563	26008	51571

Fuente: Registro de Población 2013

Dos indicadores básicos pueden construirse con base en la distribución de la población por edad:

¹ Diario El Tiempo en nota publicada el 23 de febrero de 2014 señala: Las autoridades insulares estiman que al menos 20.000 personas se les han colado y se encuentran “en situación irregular”.
<http://www.eltiempo.com/archivo/documento/CMS-13544658>

La Dependencia Demográfica.

El índice de dependencia demográfica se expresa como la relación entre la población menor de 15 años más la de 60 años y más, con respecto a la población en edades productivas 15-59. Una baja dependencia demográfica genera condiciones favorables para el desarrollo; por el contrario, la alta dependencia disminuye la capacidad de la población para enfrentar los eventos adversos, colocando en riesgo a los hogares y generando presión sobre los recursos destinados a atender la demanda social.

En 1993 la relación era de 57 dependientes por cada 100 personas en edad productiva, en 1999 se mantiene en igual nivel, en 2005 su valor se incrementa a 60, pero cae a 49 en 2013, lo cual se puede atribuir a reducciones de la fecundidad. La menor presión de las demandas de la población infantil sobre guarderías infantiles, infraestructura educativa, formación de profesores, atención en salud materno-infantil, permite liberar recursos que pueden ser utilizados en inversiones productivas, aumentar la inversión social, anticipar inversiones para atender el envejecimiento de la población, entre otros. (Gráfico 2)

El índice de Envejecimiento

El envejecimiento de la población es un proceso gradual en que la proporción de adultos y ancianos aumenta en la población, mientras disminuye la proporción de niños y adolescentes. El Índice de Envejecimiento refleja, así, el comportamiento de dos variables; por una parte, las reducciones que experimentan los niveles de fecundidad; y, por otra el envejecimiento de la población producto del aumento en la esperanza de vida a edades más avanzadas.

El numerador, población adulta mayor, ha venido creciendo en forma significativa, en términos relativos. En 1999 la población de 65 años y más representaba el 3,3% de la población, crece a 4,2% en 1999, se incrementa a 4,6 en 2005 y alcanza el 6,1% en 2013. Por el otro lado, el denominador, la población menor de 15 años se reduce relativamente por efecto de las reducciones en la fecundidad.

Bajo estas consideraciones, el Índice de Envejecimiento ve incrementarse su valor hasta 26,5% en 2013; lo que significa que por cada 100 niños menores de 15 años existen 26 adultos mayores. (Gráfico 2)

**Gráfico 2. Índices de dependencia y envejecimiento
1993 – 2013**

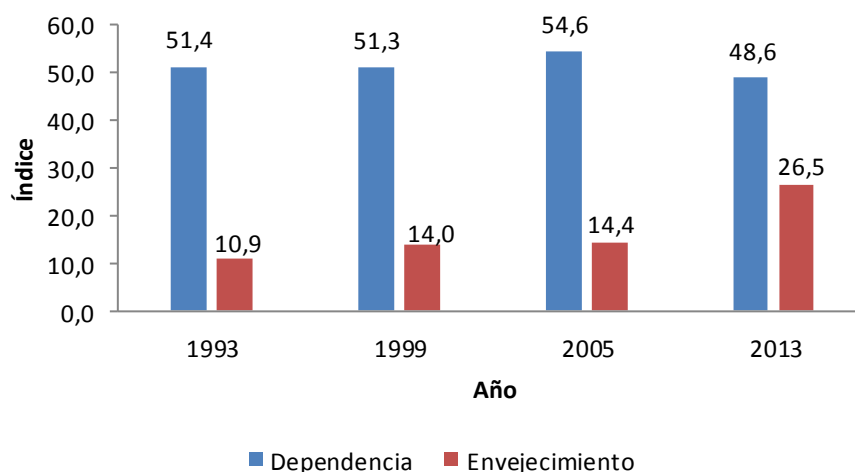

Fuente: DANE. Registro de Población 2013

Los valores relativos encubren la real dimensión del problema; no obstante, las sociedades cuando enfrentan estos fenómenos deben fortalecer los servicios que demandará esta población en materia de seguridad social y recreación, entre otros.

Las pirámides de población para los dos últimos censos, 1993 y 2005, y el Registro de Población 2013, reflejan algunos hechos de interés:

- En 1993, la base ancha del grupo de edad 0-4 y una reducción regular de los grupos 5-9 años y 10-14 años, evidencia altos niveles de fecundidad; para 2005 y aún más para 2013, se observan reducciones significativas en las bases de las pirámides, indicativo cierto de que se ha venido presentando una sostenida reducción de la fecundidad en el Archipiélago en los tres último lustros.
- El ensanchamiento de los grupos de edad 25-29 y 30-34 en 1993, que superan el tamaño de las bases de la pirámide, reflejan la llegada reciente de grandes contingentes de población joven a las Islas. La evolución de estas cohortes se observa en las pirámides de los siguientes operativos censales. Esta población a mayor edad y permanencia en las Islas, más alta la probabilidad de regularizar su situación y, así mismo, de responder la encuesta, tanto en 2005, como en 2013.(Gráfico 3)

Gráfico 3. Distribución de la población por sexo y edad.
Archipiélago de San Andrés, Providencia y Santa Catalina 1993, 2005, 2013

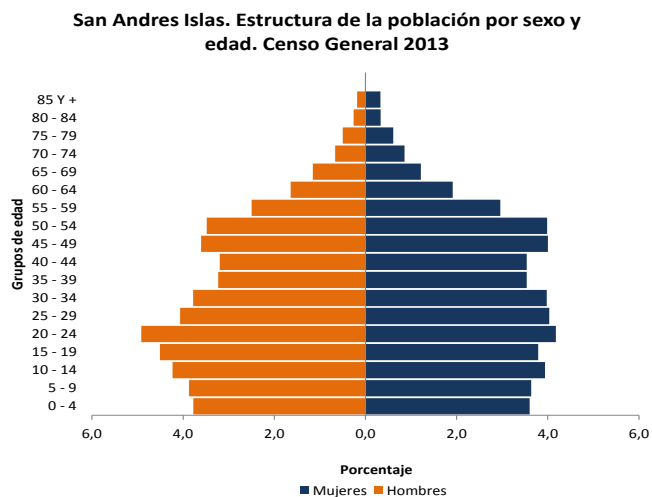
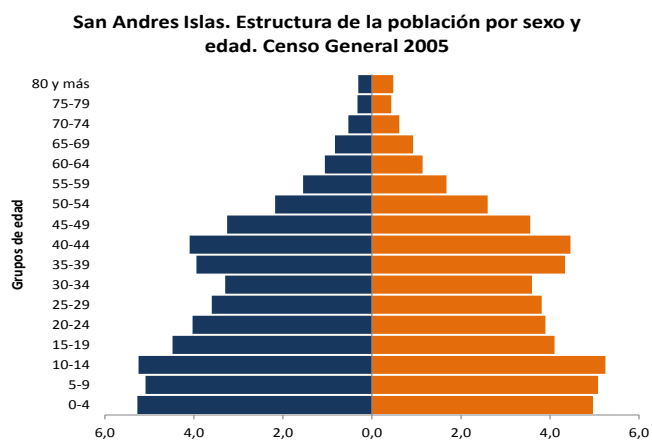
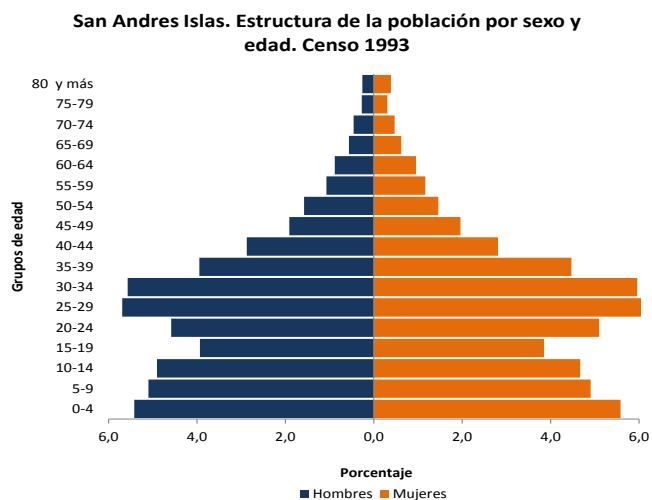

Fuente: DANE. Registro de Población 2013

- En el período 1993 – 2013 se reduce significativamente el volumen de los flujos inmigratorios con destino al departamento, posiblemente ocasionadas por las crecientes restricciones para el asentamiento de la población proveniente de otros departamentos del país; los grupos de edad que reflejaban la llegada de grandes contingentes 25-29 y 30-34 años ya no muestran la relevancia observada en 1993.
- En 2013, el ensanchamiento del grupo de edad 20-24 para los hombres muestra la duplicación de la población en lugares especiales de alojamiento que pasó de 563 en 2005 a 1.320 en 2013 y cuya población se concentra, en especial, en este grupo etario. No se descarta la presencia de inmigrantes recientes, en especial mujeres, aunque no en magnitudes significativas.
- A partir de los 55 años posiblemente las diferencias estén asociadas a una mayor mortalidad masculina asociada a factores biológicos.

2.1.3. Distribución por Clase

En el Registro de Población, las cabeceras municipales disminuyen en población; en 1993 contaban con el 71% de la población, el valor relativo cae ligeramente en 1999, pero se incrementa a 72% en 2005; en 2013 el porcentaje baja a 67%. La reducción entre 2005 y 2013 representa 8.295 personas menos en el último conteo. Esto puede ser un indicativo de que la no cobertura puede estar centrada en esta zona, ya que los valores absolutos del “resto del municipio” permanecen en niveles similares. Véase nota técnica en el anexo “Elementos de la cobertura del Registro de Población 2013”

Gráfico 4. Distribución de la población por clase.
Archipiélago de San Andrés, Providencia y Santa Catalina 1993, 1999, 2005, 2013.

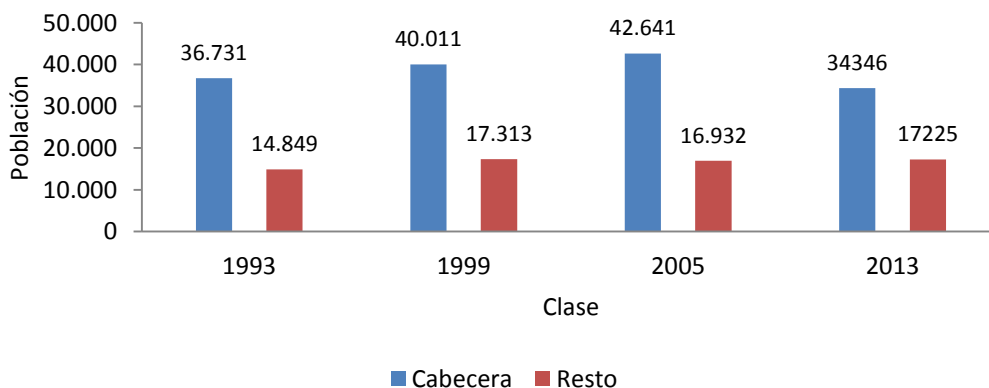

Fuente: DANE. Registro de Población 2013

En 2013, en las cabeceras del Archipiélago habitan las dos terceras partes de la población. Este valor relativo es diferencial por municipio, En San Andrés el porcentaje en las cabeceras es de 68% mientras que en Providencia es de 46%. (Gráfico 4)

2.1.4. Pertenencia étnica y lugar de nacimiento

En la pregunta sobre pertenencia étnica, 37,8% (19.515 personas) de la población se auto reconoció como raizal; 15.819 personas (33,4%) residen en San Andrés y 3.696 en Providencia y Santa Catalina (89,2%). (Cuadro 6)

Cuadro 6. Población total registrada por municipio según pertenencia étnica Archipiélago de San Andrés, Providencia y Santa Catalina 2013

Pertenencia étnica	Municipio				Total	
	San Andrés		Providencia			
	Total	%	Total	%	Total	%
Indígena	451	1,0%	10	,2%	461	,9%
Gitano	196	,4%	6	,1%	202	,4%
Raizal del Archipiélago	15819	33,4%	3696	89,2%	19515	37,8%
Palenquero	44	,1%	0	0,0%	44	,1%
Negro	1073	2,3%	7	,2%	1080	2,1%
Mulato	1100	2,3%	40	1,0%	1140	2,2%
Afro-descendiente	7188	15,2%	80	1,9%	7268	14,1%
Ninguno	21551	45,4%	305	7,4%	21856	42,4%
No informa	5	,0%	0	0,0%	5	,0%
Total	47427	100,0%	4144	100,0%	51571	100,0%

Fuente: Registro de Población 2013

Gráfico 5. Población Raizal Archipiélago de San Andrés, Providencia y Santa Catalina 1999, 2005, 2013

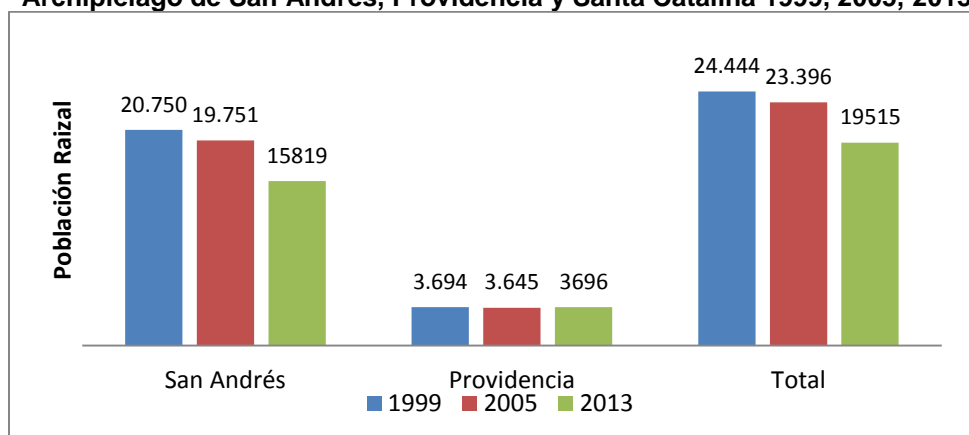

Fuente: DANE. Registro de Población 2013

La comparación con anteriores conteos muestra una disminución en la población que se auto-reconoce como raizal; entre 1999 y 2005 se reducen las personas que se auto reconocen como raizales en 1.048 personas (4,3%), pero entre 2005 y 2013 la reducción es de 3.881 personas (16,6%). Lo anterior puede ser explicado por problemas de cobertura, pero no se excluye que la población raizal pueda estar migrando cada vez más al continente o a otros países por razones principalmente de estudio o trabajo.

La información por lugar de nacimiento confirma los hallazgos presentados, únicamente el 37.8% de la población se reconoce como raizal, pero los nacidos en el departamento, son el 67.5%. Esto es particularmente notorio en la isla de San Andrés, donde el número de nacidos en la isla (31.284) duplica al que se auto reconoció como raizales (15.819). (Cuadro 7)

**Cuadro 7. Población total por municipio según lugar de nacimiento
Archipiélago de San Andrés, Providencia y Santa Catalina 2013**

Lugar de nacimiento	Municipio				Total	
	San Andrés		Providencia			
	Total	%	Total	%	Total	%
Archipiélago	31284	66,0%	3538	85,4%	34822	67,5%
Otros departamentos	15584	32,9%	533	12,9%	16117	31,3%
Otro país	403	,8%	68	1,6%	471	,9%
No informa	156	,3%	5	,1%	161	,3%
Total	47427	100,0%	4144	100,0%	51571	100,0%

Fuente: Registro de Población 2013

2.1.5. Fecundidad

Se presentan dos indicadores relacionados con la fecundidad de las mujeres en edad fértil del Archipiélago, la razón niños-mujeres y la tasa global de fecundidad:

La razón niños-mujeres: que se calcula a partir de los datos básicos de los censos o los registros de población, no permite obtener niveles exactos de la fecundidad, pero si es de utilidad para observar patrones diferenciales a través del tiempo. Se estima como el número de niños menores de 5 años por 1.000 mujeres de 15 a 49 años de edad. (Gráfico 6)

Gráfico 6. Relación de niños-mujer (por mil)
Archipiélago de San Andrés, Providencia y Santa Catalina 1993, 1999, 2005, 2013

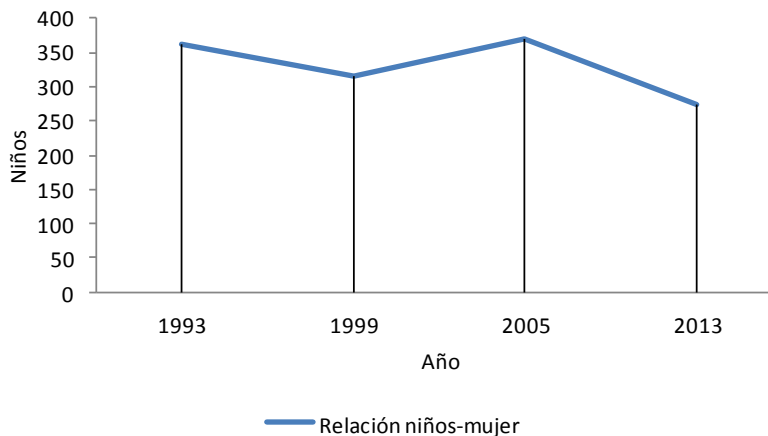

Fuente: DANE. Registro de Población 2013

La relación niños-mujer muestra, a pesar del resultado en 2005, una reducción significativa de los niveles de fecundidad. Entre 1993 y 1999 se observa una disminución de 88 niños por cada mil mujeres en edades entre 15 y 49 años, lo cual se presenta de manera similar para el 2013.

La tasa global de fecundidad se obtiene mediante el método indirecto P/F de William Brass² el cual se basa en la información retrospectiva y actual de la fecundidad recolectada en el registro de San Andrés.

En 1993, la fecundidad esperada al final de la vida reproductiva de las mujeres del Archipiélago (TGF) se aproximaba a los 2.7 hijos por mujer, en 2013 la TGF se habría reducido en 0,5 hijos. Los logros obtenidos en el descenso de la fecundidad en el Archipiélago, de acuerdo con las categorías³ establecidas permiten que hoy en día el departamento pueda considerarse dentro de las regiones con “baja fecundidad”. Gráfico 7)

² Naciones Unidas. Manual X. Indirect Techniques for Demographic Estimations

³ Muy alta: TGF > 5,5
 Alta: 4,5 – 5,4
 Media alta: 3,5 – 4,4
 Media baja: 2,5 – 3,4
 Baja: 1,8 – 2,4
 Muy baja: TGF < 1,8

Gráfico 7. Tasa Global de Fecundidad
Archipiélago de San Andrés, Providencia y Santa Catalina 1993, 1999, 2005, 2013

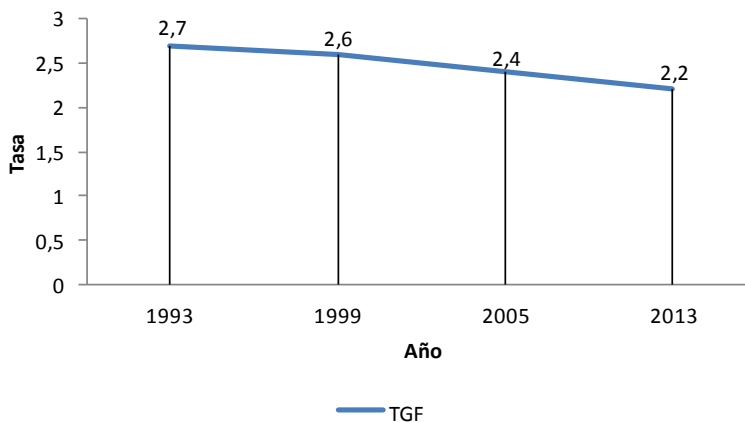

Fuente: DANE. Registro de Población 2013

2.1.6. Composición de los hogares y jefatura femenina

2.1.6.1. Tipología del hogar

Los hogares del Registro de población se clasifican de acuerdo con el parentesco de cada uno de los miembros del hogar en su relación con el jefe. Para efectos del análisis se ha efectuado un proxy hacia tres tipos de familia:

Hogares unipersonales y familia nuclear. En los primeros vive una sola persona; la segunda es el tipo primario de familia, en el hogar de este tipo viven ambos padres y sus hijos; o los padres sin hijos; o uno de los padres y sus hijos (monoparental).

Familia extensa. Esta organización familiar comprende cualquiera de las combinaciones anteriores, acompañados por otros parientes (nietos, sobrinos, padres, abuelos, etc.).

Familia compuesta. Es el arreglo entre personas no parientes para compartir la vivienda y seguramente otros gastos del hogar. La conforma cualquiera de las organizaciones anteriores: hogar unipersonal y otros no parientes; hogar nuclear u extenso más no parientes.

De acuerdo con la clasificación propuesta, el Archipiélago experimenta un proceso de nuclearización de los hogares; mientras que en 1993 los hogares unipersonales y las familias nucleares presentaban un peso relativo del 63%, en 2013 el porcentaje alcanza el

73%. Este comportamiento tiene implicaciones directas sobre la demanda de vivienda, pero también sobre el tamaño medio de los hogares. (Gráfico 8)

Gráfico 8. Tipología de los hogares
Archipiélago de San Andrés, Providencia y Santa Catalina 1993, 1999, 2005, 2013

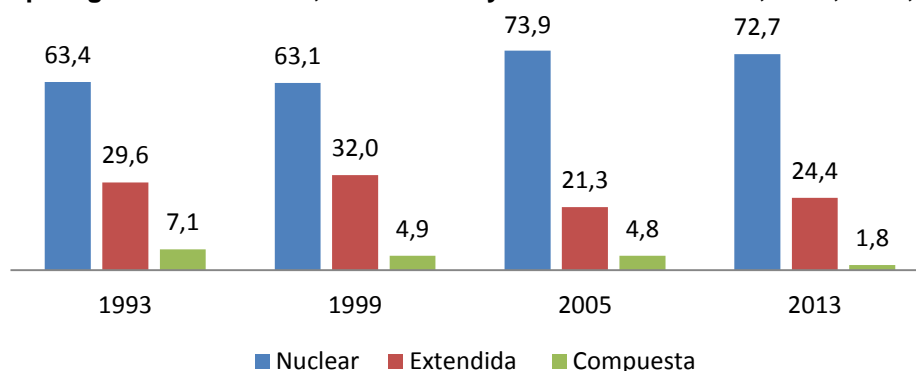

Fuente: DANE. Registro de Población 2013

En estrecha correspondencia, las familias extensas y compuestas, tanto en 2005 como en 2013, pierden importancia relativa; las primeras pasan de ser el 30% del total de familias en 1993 a ser el 24% en 2013; los segundos cambian de 7% a 2%.

2.1.6.2. Jefatura femenina del hogar

La proporción de mujeres jefas de hogar en el Archipiélago ha venido en constante crecimiento; representaban el 27.6% en 1993; el 29.0% en 2005 y el 36.1% en 2013. (Gráfico 9)

Estudios relacionados con la vulnerabilidad sociodemográfica de los hogares señalan que entre los factores que contribuyen a determinar que las mujeres se conviertan en jefas de hogar se encuentran, entre otros, los siguientes: Relaciones prematrimoniales no consolidadas, abandono por parte de la pareja, migración selectiva de hombres alguna vez en unión y en menor medida la mayor mortalidad por violencia de la población adulta joven.

Igualmente, se considera que el estado conyugal de los padres, por ejemplo, el que la madre sea soltera, separada o viuda, que uno de ellos (generalmente el padre) esté permanentemente ausente del hogar o que los niños sean huérfanos de madre, son eventos que perjudican el normal crecimiento de los niños. Para el progenitor que permanece solo con sus hijos, quien generalmente es la madre, se incrementan los

problemas de crianza y educación, especialmente cuando no cuenta con el apoyo económico y psicológico del padre ausente⁴.

**Gráfico 9. Jefas de hogar y madres “solteras”
Archipiélago de San Andrés, Providencia y Santa Catalina 1993, 1999, 2005, 2013**

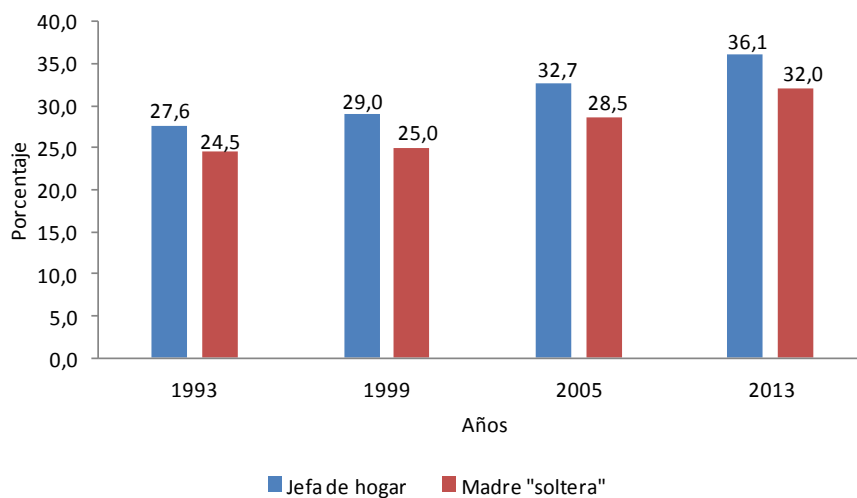

Fuente: DANE. Registro de Población 2013

Las estimaciones presentadas sobre la jefa de hogar “madre soltera” solo toman en consideración a las jefas de hogar con hijos, pero excluye a las mujeres no jefas de hogar, sin cónyuge o compañero en el hogar y con hijos menores. También la magnitud relativa de esta situación ha venido en incremento de 25% del total de jefas de hogar que representaba en 1993 ha pasado a un porcentaje de 32% en 2013.

2.1.7. El tamaño de los hogares y el hacinamiento

El tamaño promedio de los hogares y el hacinamiento son algunas de las características estrechamente asociadas a la calidad de vida. Un elevado número de personas por hogar o de personas por cuarto para dormir (3 o más personas corresponde a hacinamiento crítico) indican, o una alta fecundidad, o que el hogar no cuenta con los ingresos suficientes para cubrir sus necesidades básicas.

El tamaño promedio del hogar, después de un período de estabilización entre 1993 y 2005 en niveles de alrededor de 3,7 personas por hogar, cae a 3,4 personas en 2013. Esto responde a una menor fecundidad, o a una mayor emigración; aunque no se puede descartar la omisión de personas al interior de los hogares. (Gráfico 10)

⁴ PROFAMILIA, UNFPA. La Familia Colombiana de Finales del Siglo XX. Colombia. Resultados de la ENDS – 95. Bogotá. 1998.

Determinantes del orden socioeconómico como la alta fecundidad, la migración, y restricciones económicas traen consigo inadecuadas condiciones habitacionales, con posibles consecuencias para el desarrollo de la población, en particular la infantil.

Gráfico 10. Personas por hogar y hacinamiento Archipiélago de San Andrés, Providencia y Santa Catalina 1993, 1999, 2005, 2013

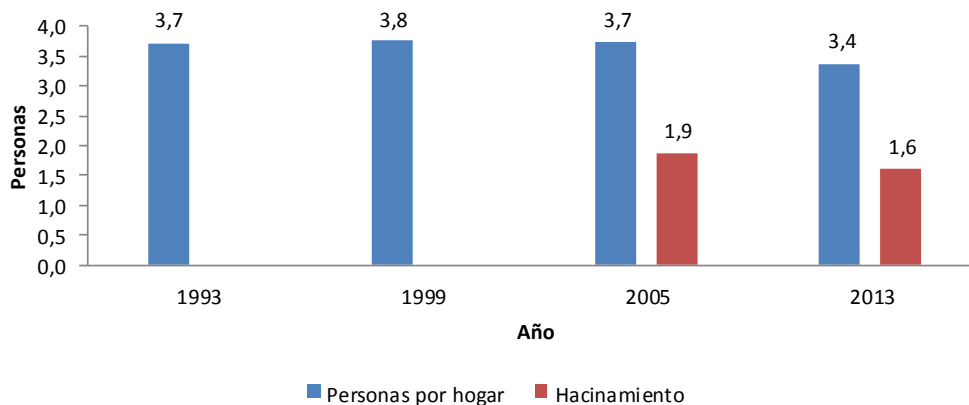

Fuente: DANE. Registro de Población 2013

El número de cuartos para dormir se investigó a partir del censo 2005. Con base en los dos años para los que existe información se puede afirmar que en el Archipiélago no existe el hacinamiento, el promedio de personas por cuarto es inferior a 2 personas.

2.1.8. La Migración

El componente de la dinámica demográfica que en mayor medida ha venido afectando el tamaño y composición de la población en el Archipiélago, es la migración.

2.1.8.1. La inmigración al Archipiélago

Los resultados muestran que la participación de los no nativos, inmigrantes, disminuye en términos relativos y absolutos. En 1999 los inmigrantes de toda la vida representaban el 48% (27.464 personas) de la población; para 2005 el valor relativo se reduce a 37% (21.902 personas) y en 2013 la variación negativa es cercana a los 4 puntos porcentuales (33%, 16.117 personas). A pesar de limitaciones de cobertura del Registro de Población 2013, la reducción en valores absolutos entre 2005 y 2013 de los nativos, no permite descartar que exista una emigración de retorno al continente de población no raizal. (Gráfico 11).

**Gráfico 11. Inmigración de toda la vida al Archipiélago.
1999, 2005, 2013.**

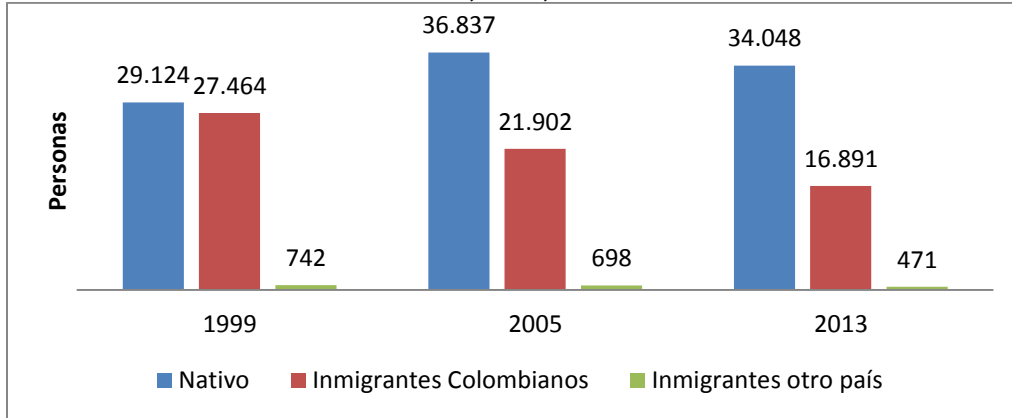

Fuente: DANE. Registro de Población 2013

La importancia relativa de los aportes a la inmigración de los distintos departamentos del país y de otros países, no cambia significativamente en el tiempo. Los departamentos que aportan en mayor medida son, en su orden, Bolívar, Atlántico, Antioquia y Córdoba. (Gráfico 12).

**Gráfico 12. Inmigrantes de toda la vida
2013**

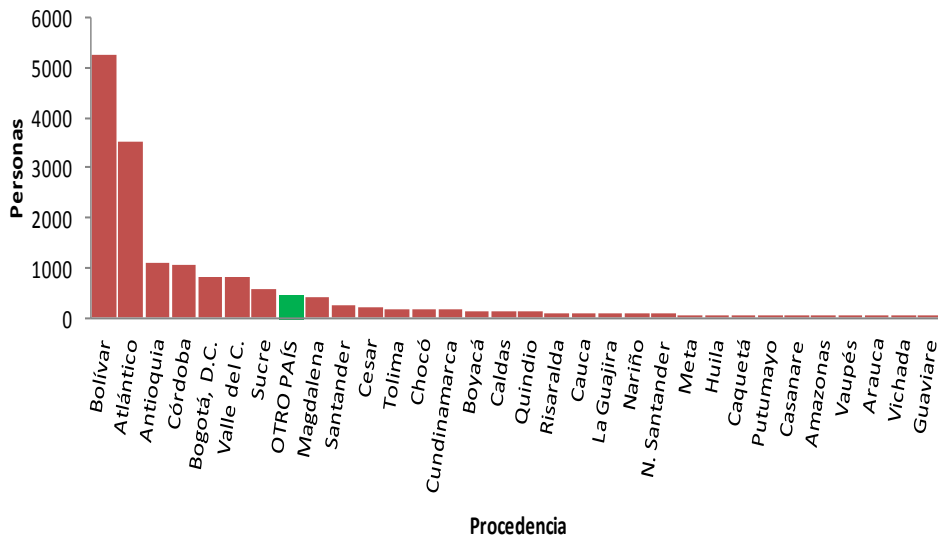

Fuente: DANE. Registro de Población 2013

Fuente:

La migración reciente también ha venido en descenso, en el Censo de 1993 los inmigrantes de los últimos 5 años estaban alrededor de las 6.079 personas. Para el Registro de 1999, el período investigado fue de únicamente dos años (1997-1999); en él se reportaron como inmigrantes 2.057, valor que ponderado para los tres años faltantes superaría las 5 mil personas. En el período 2000-2005 quienes llegan a las Islas en calidad de migrantes se reducen a 1.481; y, en el último, 2008-2013 bajaron a 1.292. En conclusión, se puede afirmar que el Archipiélago experimentó períodos de muy alta inmigración hasta el año 2009; a partir de este año los flujos migratorios hacia las Islas se reducen en forma significativa. (Gráfico 13)

**Gráfico 13. Inmigrantes recientes*
Archipiélago de San Andrés, Providencia y Santa Catalina 1993, 1999, 2005, 2013**

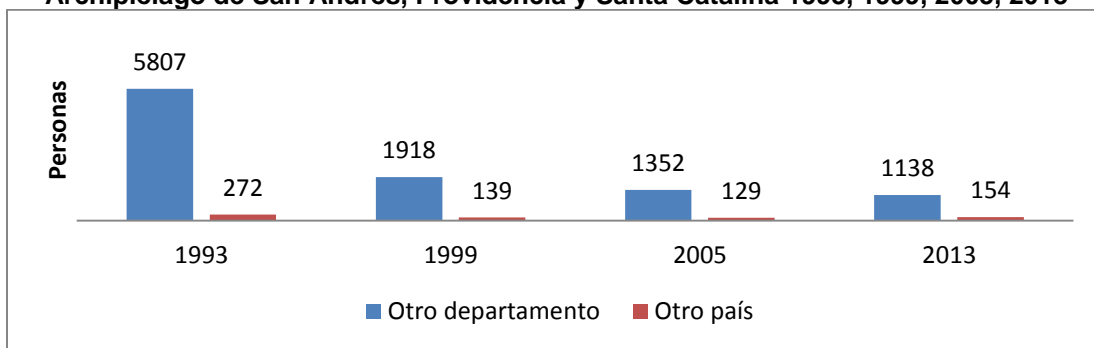

*Para 1993, 2005 y 2013: inmigración en los últimos 5 años. Para 1999: inmigración últimos dos años
Fuente: DANE. Registro de Población 2013

2.1.8.2. La emigración

Las preguntas sobre los miembros del hogar que se fueron a vivir fuera del Archipiélago, sólo se incluyeron en el Censo General 2005 y el Registro de Población 2013.

La información sobre emigrantes que captan las preguntas de emigración subestima su volumen, en la medida en que únicamente responde por miembros del hogar que salieron de las Islas, pero no informa sobre la emigración de hogares completos.

Al contrario de lo que sucede con la inmigración, la emigración de personas de hogares existentes en el Archipiélago crece; en 2005 se reportó un total de 986 personas que eran miembros de un hogar pero que se fueron a vivir fuera del Archipiélago; para 2013 el total de emigrantes se aumenta en 75% (1.727).(Cuadro 8)

**Cuadro 8. Personas reportadas como emigrantes
Archipiélago de San Andrés, Providencia y Santa Catalina 2005, 2013**

Personas reportadas por hogar	2005		2013	
	Hogares que reportan	Total personas	Hogares que reportan	Total personas
1	433	433	836	836
2	134	268	272	544
3	34	102	80	240
4	18	72	15	60
5	9	45	7	35
6	3	18	2	12
7	3	21	0	0
8	1	8	0	0
9	1	9	0	0
10	1	10	0	0
Total	637	986	1212	1727

Fuente: DANE Registro de Población 2013

2.2. Características Sociales

2.2.1. Educación

Para analizar la evolución de la educación en el Archipiélago se han seleccionado tres indicadores: analfabetismo, asistencia escolar y escolaridad.

2.2.1.1. Alfabetismo

El indicador educativo por excelencia para visualizar el desarrollo social de la población es la tasa de analfabetismo. En esencia, no debe existir ninguna persona analfabeta; el saber leer y escribir abre las puertas a la información y a la cultura, permite a la persona valorarse dentro de la sociedad y mejorar su calidad de vida.

El alfabetismo se indagó para la población de 3 años o más; no obstante, las medidas convencionales internacionales lo estiman para la población de 15 y más años. Los resultados indican que el analfabetismo es mínimo en el Archipiélago. A pesar de la poca variabilidad que se observa al pasar de una operación estadística a otra, en 2013, al igual que en 1999, la tasa de analfabetismo del departamento es cercana al 1%, con valores similares en San Andrés y ligeramente superiores en Providencia-Santa Catalina (1.7%). (Gráfico 14)

Gráfico 14. Tasas de analfabetismo por municipio Archipiélago de San Andrés, Providencia y Santa Catalina 1993, 1999, 2005, 2013

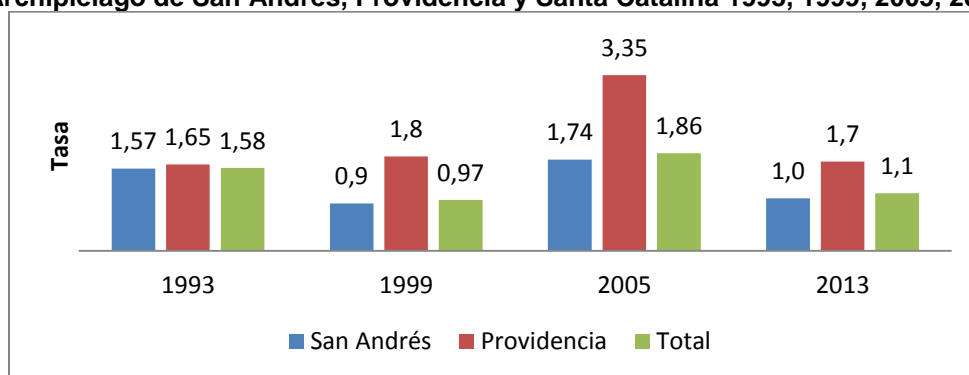

Fuente: DANE. Registro de Población 2013

La tasa de analfabetismo en inglés es del 60% para el departamento; 64% para San Andrés y 18% para Providencia, lo cual refleja la composición por etnia de las Islas.

2.2.1.2. Asistencia escolar

La Constitución Política de Colombia señala en el Artículo 67: *"La educación es un derecho de la persona y un servicio público que tiene una función social; con ella se busca el acceso al conocimiento, a la ciencia, a la técnica y a los demás bienes y valores de la cultura..."*, *"...el Estado, la sociedad y la familia son responsables de la educación, que será obligatoria entre los cinco y los quince años de edad y que comprenderá como mínimo, un año de preescolar y nueve de educación básica"* (Congreso de la República, 1991).

El incremento de la asistencia escolar, en los diferentes grupos de edad, varía a través del tiempo. Las tasas de asistencia escolar de la población entre los 3 y 5 años crece en

forma sostenida (para 1993 se investigó asistencia a partir de los 5 años); en los dos grupos intermedios, 6 a 10 y 11 a 16, el comportamiento es irregular: la asistencia es alta en 1993, cae en 1999, se recupera en 2005 y vuelve a caer en 2013, aunque en valores superiores a los de 1999.

Para el grupo de edad, 17-24 años la asistencia aunque baja, 32.9%, es dentro del contexto nacional una de las mejores. (Gráfico 15)

Gráfico 15. Asistencia educativa por grupos de edad
Archipiélago de San Andrés, Providencia y Santa Catalina 1993, 1999, 2005, 2013

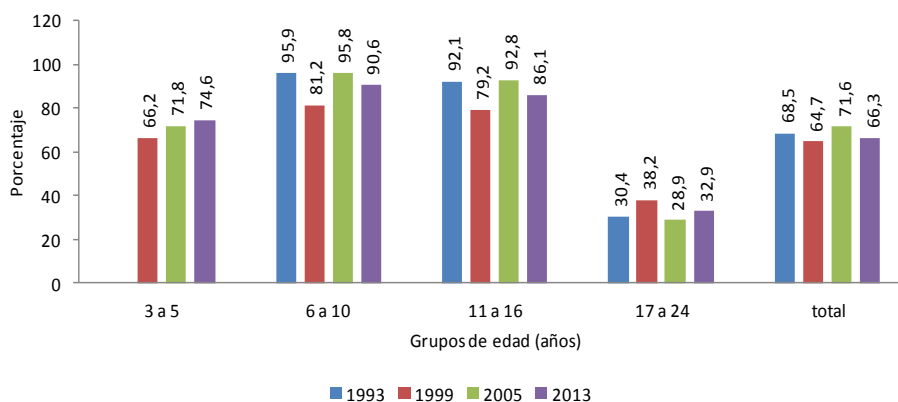

Fuente: DANE. Registro de Población 2013

2.2.1.3. *Escolarización*

Una de las expresiones del desarrollo social de un país es el nivel educativo y cultural alcanzado por su población, De un lado, la educación aumenta la capacidad productiva de las personas y, por tanto su remuneración, de otro, la educación permite el desarrollo cultural, haciendo más fácil valorar, criticar y modificar el comportamiento de la sociedad, incluso en los aspectos más simples de la vida cotidiana (Universidad Nacional, 2002).

Las ganancias en la escolaridad, independiente del municipio, son significativas en el período de análisis. En 2013 las tasas se acercan a los diez años promedio de educación, con un incremento, respecto de 1993 de cerca de 3 años en la escolaridad. (Gráfico 16)

Gráfico 16. Tasas de escolaridad por municipio Archipiélago de San Andrés, Providencia y Santa Catalina 1993, 1999, 2005, 2013

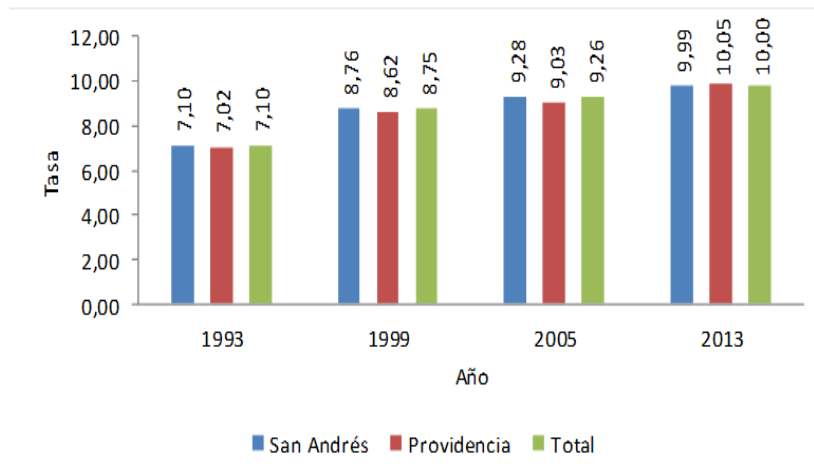

Fuente: DANE. Registro de Población 2013

El papel de la educación en el desarrollo de las personas y la superación de la pobreza ha sido ampliamente documentado: mejora el ambiente educacional de los hogares futuros y, con ello, el rendimiento educativo de las próximas generaciones; incide positivamente en la salud reproductiva e infantil y permite una mayor movilidad socio-ocupacional ascendente de quienes egresan del sistema educativo. Así mismo, la educación es el principal expediente para superar tanto la pobreza como las causas estructurales que la reproducen: baja productividad en el trabajo, escaso acceso a las herramientas de la vida moderna, marginalidad socio cultural, mayor vulnerabilidad de las familias en el plano de la salud, y discontinuidad y bajos logros en la educación de los hijos (CEPAL, 2000).

2.2.2. Seguridad social en Salud

Únicamente en las dos últimas operaciones estadísticas se indaga sobre la afiliación a la seguridad social en salud. Los resultados muestran que los habitantes de las Islas cada día cuenta con mayor protección en el campo de la salud, a través del incremento en la afiliación obligatoria al régimen contributivo, mediante una cotización mensual y aplicada a todas las personas que reciben ingresos de trabajo y beneficia también a sus familias; y un régimen subsidiado, que cubre a las familias con menores condiciones de vida y cuya identificación la realizan las autoridades municipales a través del Sisbén; el porcentaje de afiliados pasa de 87% en 2005 a 93.1% en 2013.(Cuadro 9)

Cuadro 9. Afiliación a seguridad social en salud
Archipiélago de San Andrés, Providencia y Santa Catalina 2005, 2013

Condición de afiliación	2005	%	2013	%
Está afiliado	51.654	87,5	47.887	95,3
No está afiliado	6055	10,3	1.816	3,6
No sabe, no responde	1.301	2,2	549	1,1
Total	59010	100	50.252	100,0

Fuente: DANE, Registro de Población 2013

Gráfico 17. Régimen de afiliación a la seguridad social en salud
Archipiélago de San Andrés, Providencia y Santa Catalina 2005, 2013

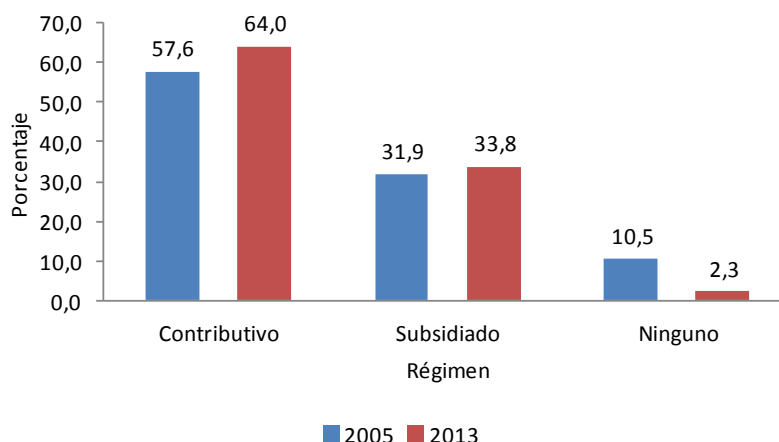

Fuente: DANE. Registro de Población 2013

2.2.3. Funcionamiento humano

El Registro de 1999 no contempló variables para medir el funcionamiento humano; la formulación de la pregunta y de las categorías del Censo 93 son diferentes a las incorporadas en el Censo General 2005 y en el Registro de Población 2013. Se toman únicamente estos dos operativos para el análisis descriptivo.

La incidencia de limitaciones permanentes es relativamente baja en el Archipiélago; únicamente dos de ellas: “ver, a pesar de usar lentes” y “moverse o caminar”, superan el 1%; En el período 2005-2013 se presentan menores limitaciones en el funcionamiento humano; sin excepción, todas las limitaciones experimentan reducciones en sus valores relativos.

**Gráfico 18. Limitaciones permanentes
Archipiélago de San Andrés, Providencia y Santa Catalina 2005, 2013**

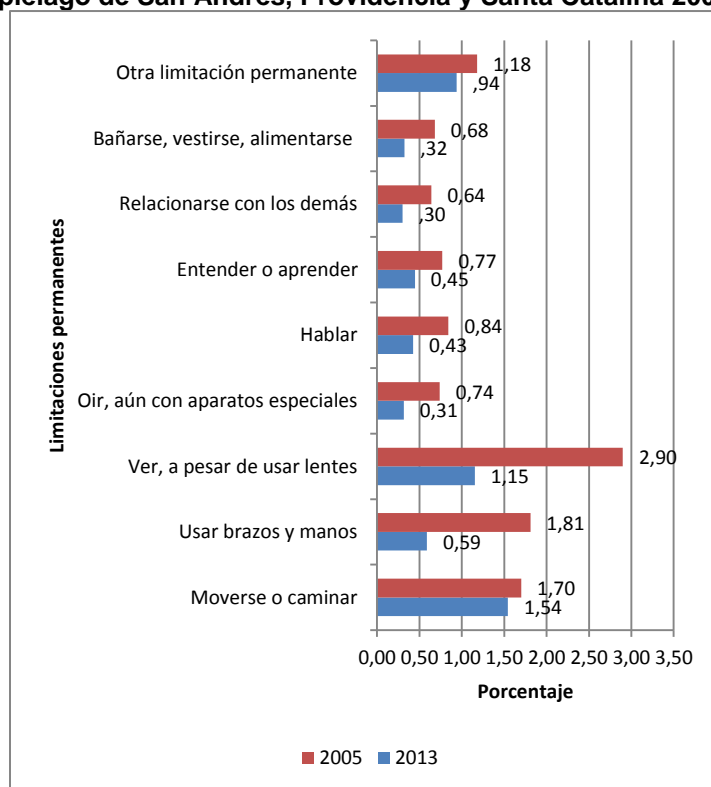

Fuente: DANE. Registro de Población 2013

2.3. Características Económicas

2.3.1. Actividad la semana anterior al registro

El trabajo infantil en las Islas no es significativo ni numéricamente, ni en términos relativos; en 2005 el número de niños trabajando era de 20, en 2013 se incrementa a 51 (1.3%).

La población económicamente activa de 10 años o más (trabajando + buscando empleo por primera vez + buscando empleo y había trabajado antes), ha venido perdiendo peso relativo en el Archipiélago; en 1993 era el 57% del total de la población de 10 años y más; en 1999 baja a 55%; en 2005 a 50% y en 2013 a 49%. Los estudiantes no aumentan su representatividad, pero si lo hacen los oficios del hogar y la población en otras actividades. (Gráfico 19)

Gráfico 19. Actividad semana anterior
Archipiélago de San Andrés, Providencia y Santa Catalina 1993, 1999, 2005, 2013

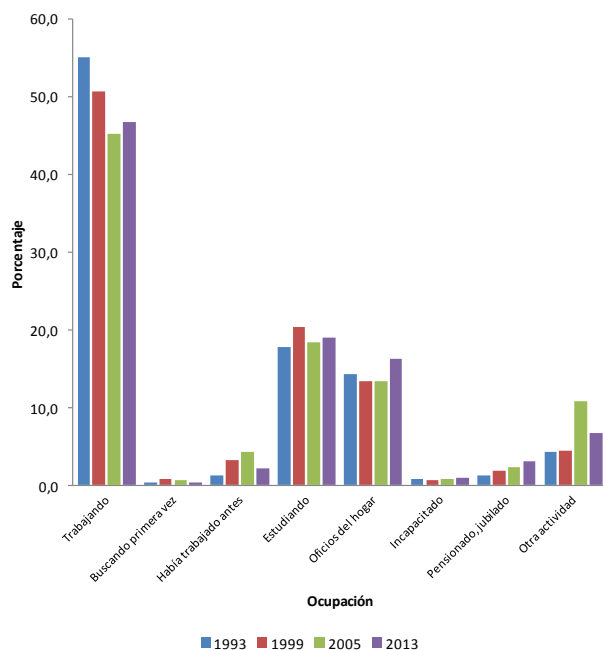

Fuente: DANE. Registro de Población 2013

Los censos, registros de población, estudios focalizados de población, entre otros, arrojan estimativos de desempleo significativamente inferiores a los que se obtienen de encuestas especializadas en medir el mercado laboral, por ejemplo, la Gran Encuesta Integrada de Hogares (GEIH). Por esta razón no se recomienda realizar estimativos de desempleo con base en estas fuentes; no obstante, es útil como valor de referencia para visualizar su cambio de operación estadística a operación estadística. Para 2013, se estimó que la relación entre la población buscando trabajo y la población económicamente activa de 10 años y más (ocupados más buscando trabajo) es de 4,1% para el departamento), muy por debajo de los niveles de desempleo existentes en el resto del país. Esta relación pasa de 2,9% en 1993 a 7,5% en 1999 y a 9,9% en 2005.

2.3.2. Posición ocupacional

En particular entre 2005 y 2013, la calidad del trabajo ha venido deteriorándose en las Islas, mientras que los empleados y obreros y los patrones reducen su participación, los trabajadores por cuenta propia, la mayoría de ellos en el sector informal, ganan importancia relativa, pasan de ser el 11% en 2005 a pesar el 28% del total de los ocupados. Otros hechos a resaltar es la disminución del trabajo doméstico y de los trabajadores familiares sin remuneración. (Gráfico 20)

Gráfico 20. Ocupados, posición ocupacional
Archipiélago de San Andrés, Providencia y Santa Catalina 1993, 1999, 2005, 2013

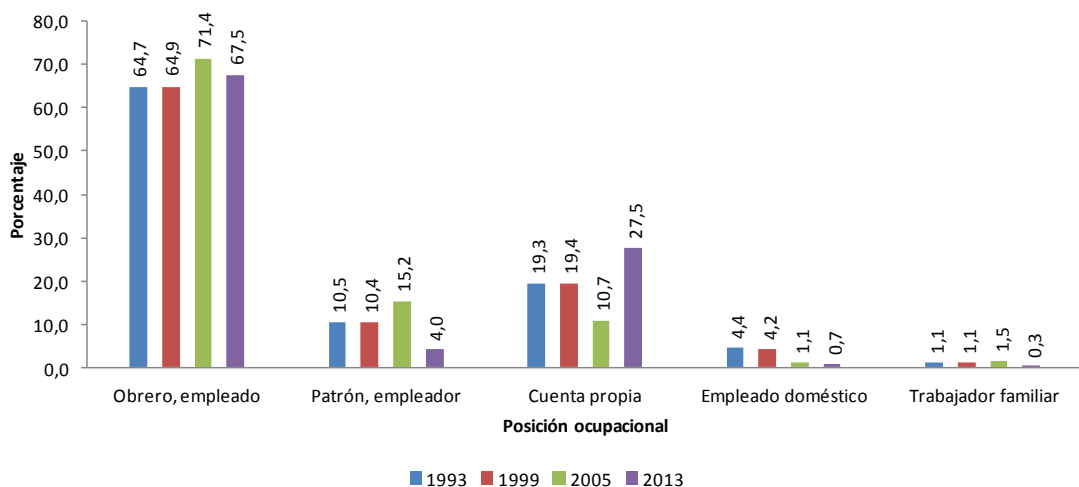

Fuente: DANE. Registro de Población 2013

2.3.3. Actividad Económica

La actividad económica que en mayor medida congrega a la población ocupada se encuentra en la Sección G de la Clasificación Industrial Internacional Uniforme de todas las Actividades Económicas (CIIU) , “comercio al por mayor y al por menor; reparación de vehículos automotores, motocicletas, efectos personales y enseres domésticos”, con un 21.5% de la población ocupada; le siguen los hoteles y restaurantes, 20.6%; el transporte y las comunicaciones, 12.6% y la administración pública y defensa; seguridad social de afiliación obligatoria con un 12.3%. (Gráfico 21)

Gráfico 21. Actividad económica de la población ocupada Archipiélago de San Andrés, Providencia y Santa Catalina 2013

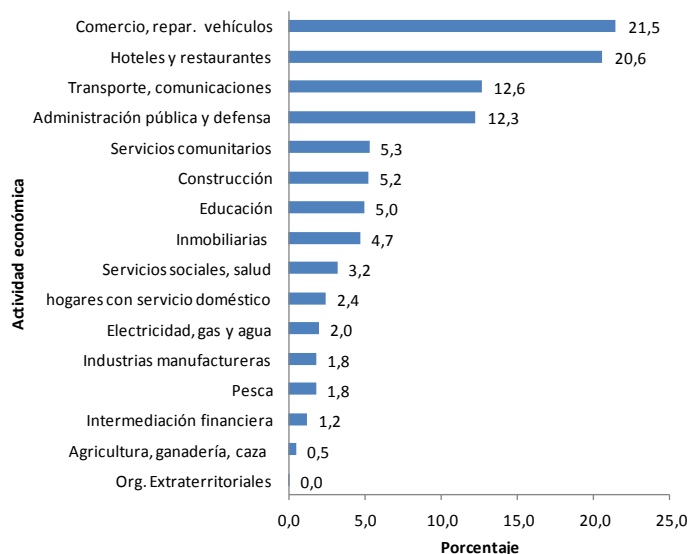

Fuente: DANE. Registro de Población 2013

2.4. Características de las Viviendas

2.4.1. Tipología de la vivienda

Las denominadas “otro tipo de vivienda” (contenedor, carpa, embarcación, cueva, refugio natural, etc.) presentan un número mínimo en el Archipiélago, siendo en 2013 de sólo 27.

Sin tomar en consideración el Registro de 1999, el tipo de vivienda que ha crecido en mayor medida es la “vivienda tipo casa” que crece 9 puntos porcentuales en el período 1993 - 2013; también crecen en forma significativa los apartamentos (8,5 puntos porcentuales). Estos incrementos se logran a costa de la cada vez menor relevancia de las viviendas tipo cuarto, las cuales, de representar el 21,5% en 1993, pasan al 4,8% en 2013. (Gráfico 22)

Gráfico 22. Tipología de la vivienda
Archipiélago de San Andrés, Providencia y Santa Catalina 1993, 1999, 2005, 2013

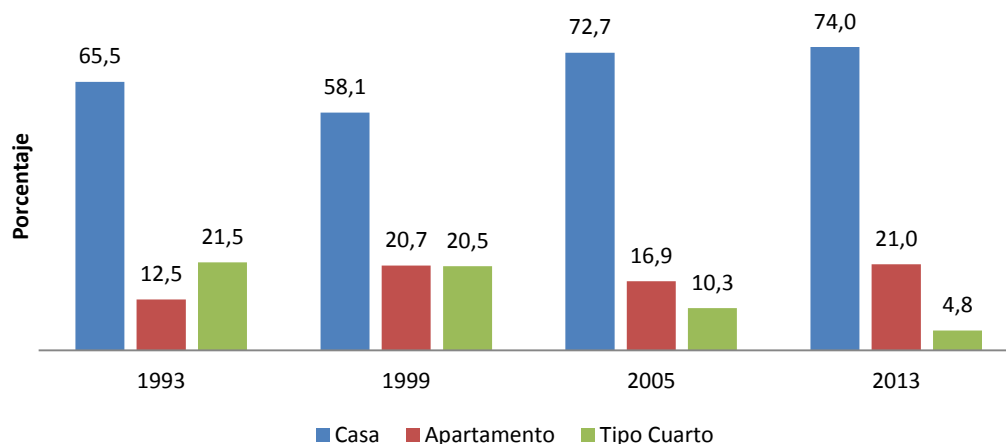

Fuente: DANE. Registro de Población 2013

2.4.2. Condición de ocupación de la vivienda

La condición de ocupación de la vivienda tiene varias consideraciones:

- El número total de viviendas en los distintos operativos son consistentes: para 2013 el número, 16.657, ha sido contrastado con el reporte de la Empresa de Energía Eléctrica lo cual permite mayor certeza en este número de unidades residenciales.
- El crecimiento del 24,7% en el número de viviendas entre 1993 y 1999, puede haber respondido a la llegada de un gran número de inmigrantes en el período que presiona la construcción de vivienda nueva.
- A partir de 1999 el acelerado crecimiento del período anterior se minimiza y la vivienda crece 5,1% entre este año y 2005. En el último intervalo de análisis el crecimiento es de sólo 2,2%. Este comportamiento estaría respondiendo, también, a la reducción de los flujos migratorios.
- La vivienda ocupada con personas presentes responde a este patrón hasta el año 2005. Comparativamente con 2013, la reducción en valores absolutos es de 3,7%. (Gráfico 23)

Gráfico 23. Condición de ocupación de la vivienda
Archipiélago de San Andrés, Providencia y Santa Catalina 1993, 1999, 2005, 2013

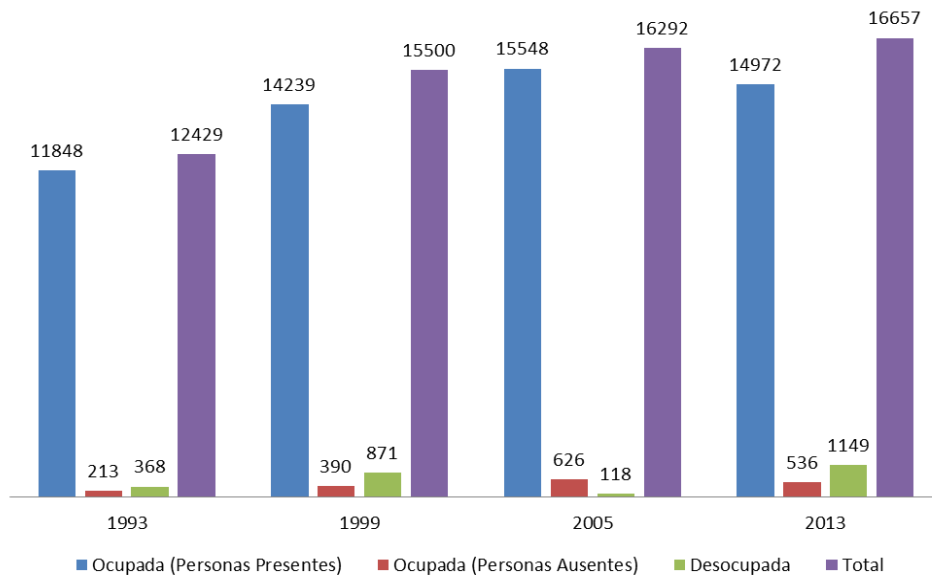

Fuente: DANE. Registro de Población 2013

- A pesar de que se llevó a cabo un proceso de recuperación y verificación de la condición de ocupación de las viviendas, el número de viviendas desocupadas en 2013 (1.149) supera en más de 1.100 a las reportadas en 2005. Esto podría indicar el efecto combinado, por una parte, de que se está revirtiendo el proceso migratorio y, en la actualidad, son más las personas que salen que las que ingresan a la isla; y, por otra, de que las viviendas desocupadas no son tantas, pero se negó su calidad de ocupadas al momento de la registro aplicación del registro.

2.4.3. Materiales de la vivienda

El Registro de Población incorpora nuevas categorías a los materiales de las paredes (Madera pulida, material prefabricado) y cambia la especificación de otras (bahareque se incluye con tapia pisada, mientras que en 1993 era una categoría independiente). Estos cambios no permiten hacer comparaciones en el tiempo sobre esta variable.

El materia predominante de las paredes de las viviendas es el ladrillo; más de las tres cuartas partes de ellas están construidas con este material; le siguen en orden de importancia la madera burda, tabla, tablón (9.4%), la madera pulida (7.7%) y el material prefabricado (5.8%).

Gráfico 24. Material predominante en las paredes exteriores Archipiélago de San Andrés, Providencia y Santa Catalina 2013

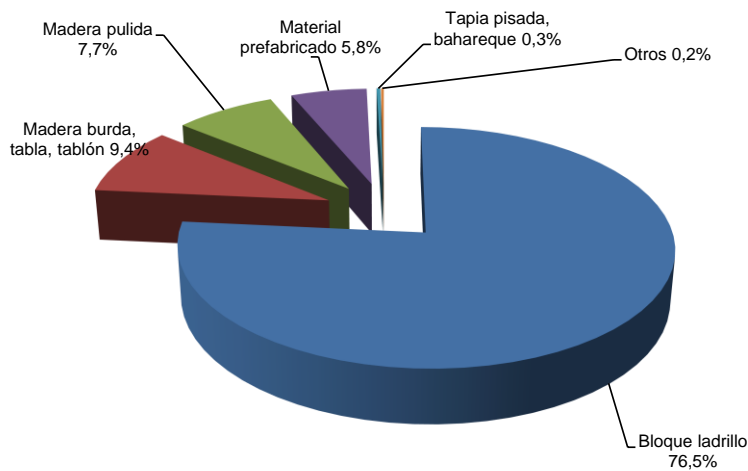

Fuente: DANE. Registro de Población 2013

Las categorías de los materiales predominantes en los pisos, también varían, en el censo de 2005 se incluyen únicamente tres categorías y un residual con los restantes materiales; en 2013, ya no se incorpora material prefabricado, etc. Los años anteriores se excluyen del análisis.

Los materiales predominante de los pisos son la baldosa, vinilo, tableta, ladrillo (59.2%); le siguen en importancia el cemento, gravilla (30%) y madera burda, tabla o tablón (6%).

Gráfico 25. Material predominante de los pisos Archipiélago de San Andrés, Providencia y Santa Catalina 2013

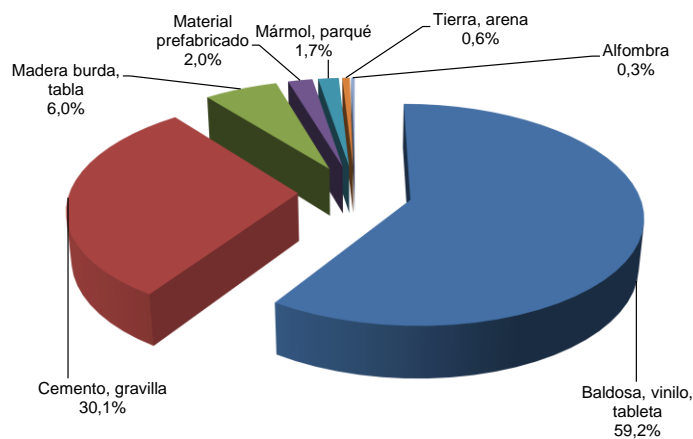

Fuente: DANE. Registro de Población 2013

2.4.4. Servicios públicos

Para mejorar la calidad de vida de la población se requiere, como condición indispensable, contar con servicios públicos domiciliarios básicos y vivir en un medio sano; así, cada hogar debe disponer, como mínimo de acueducto, alcantarillado, recolección de basuras, energía eléctrica y una adecuada disposición de excretas. Contar con estos servicios permite mejorar el nivel de salud de la población, ya que se logra en forma directa reducir las principales causas de morbi-mortalidad infantil y de la primera infancia y, en general, contar con mejores condiciones de vida.

El servicio de energía eléctrica que ya supera el 98% de cobertura y la recolección de basuras que pasa de 77.7% en 1993 a 94.9% en 2013, tienen una alta cobertura en el Archipiélago. No pasa lo mismo con la conexión al acueducto y al alcantarillado.

El porcentaje de viviendas que contaban con acueducto en 1993 era únicamente de 29%, para el operativo siguiente (1999) ya el 70% informa que cuenta con el servicio; esto seguramente fue respuesta a la expectativa de un servicio ampliado, al cual se suscriben muchos hogares. La calidad del servicio se deteriora y trae como efecto que muchos hogares renuncien a él y continúen obteniendo el líquido de la forma tradicional, para 2013 únicamente el 40% de las viviendas estarían conectadas al servicio. (Gráfico 26)

Gráfico 26. Porcentaje de viviendas según servicio público con que cuentan Archipiélago de San Andrés, Providencia y Santa Catalina 1993, 1999, 2005, 2013

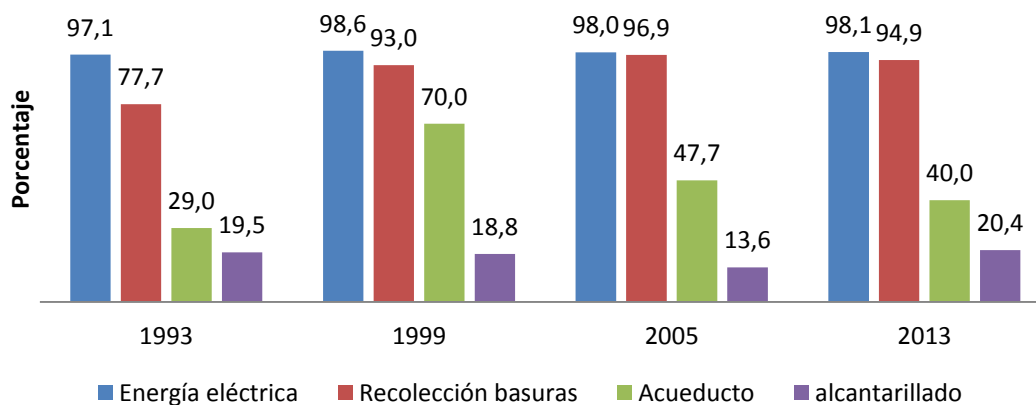

Fuente: DANE. Registro de Población 2013

La cobertura del servicio de alcantarillado es aún más baja que la del acueducto y se mantiene en niveles de cobertura de alrededor del 20.4% en el período de análisis.

En estos dos servicios sí se presentan significativas diferencias entre municipios; así, en San Andrés el 21.9% de las viviendas cuenta con alcantarillado, mientras que en

Providencia-Santa Catalina la cobertura de este servicio es del 4.3%. Con el servicio de acueducto cambia el patrón; ahora Providencia – Santa Catalina tiene un mayor porcentaje de viviendas conectas a este servicio (44.3%) que San Andrés (39.6%). (Gráfico 27)

Gráfico 27. Porcentaje de viviendas según servicio público con que cuentan Por municipio. 2013

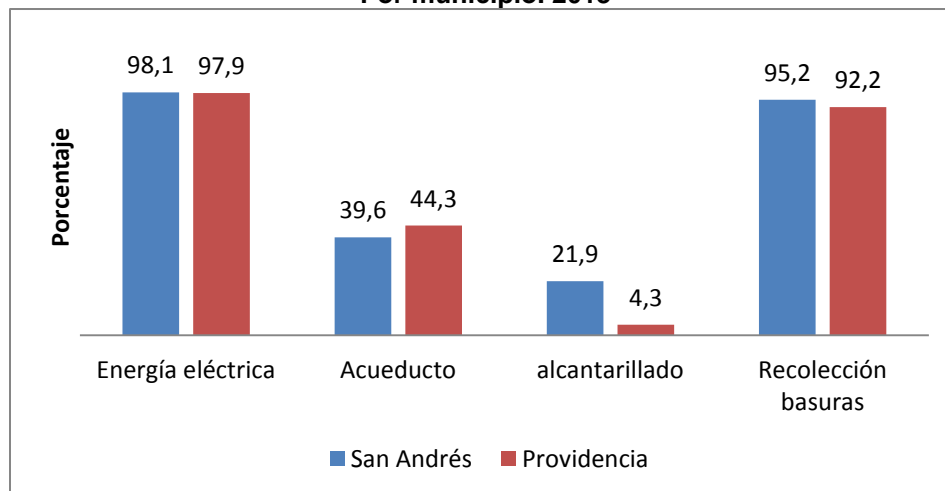

Fuente: DANE. Registro de Población 2013

Independiente si se tiene conexión o no al acueducto, la prestación del servicio es deficiente; de los 7 días de la semana, en promedio únicamente 3,2 días llegaría el agua a la vivienda. En San Andrés los días son 3,4, mientras que en Providencia no alcanza a 1.5. (Cuadro 11)

Cuadro 10. Viviendas particulares por municipio (con acueducto) por días en que llega el agua a la semana Archipiélago de San Andrés, Providencia y Santa Catalina 2013

Municipio					
San Andrés		Providencia		Total	
Número de días con agua		Número de días con agua		Número de días con agua	
Viviendas	Media	Viviendas	Media	Viviendas	Media
3.716	3,41	555	1,46	4.271	3,16

Fuente: DANE. Registro de Población 2013

En el período 2005 – 2013 (únicos años para los que se cuenta con información), la conexión del servicio sanitario al alcantarillado mejora significativamente al pasar de 9.1% de los hogares con este tipo de conexión en 2005, a 17.3% en 2013. La descarga a pozo séptico o letrina, es la forma predominante de conexión del inodoro en las Islas, utilizada por más del 80% de los hogares. (Gráfico 28)

Gráfico 2828. Porcentaje de viviendas según conexión al servicio sanitario Archipiélago de San Andrés, Providencia y Santa Catalina 2005, 2013

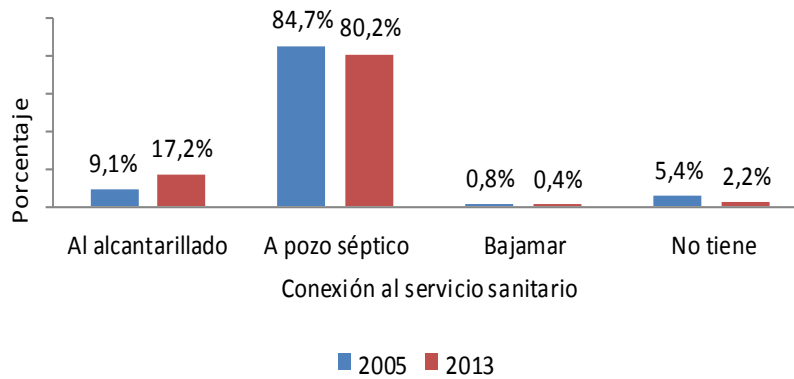

Fuente: DANE. Registro de Población 2013

2.5. Características de los hogares

2.5.1. Tenencia de la vivienda

El Registro 2013 amplía las categorías para incluir herencia, permiso del propietario, o por tenencia o posesión sin título. Para el análisis comparativo, la primera se agrega a vivienda totalmente pagada y las otras dos categorías a “otra condición”.

Gráfico 29. Porcentaje de viviendas según tenencia Archipiélago de San Andrés, Providencia y Santa Catalina 1993, 1999, 2005, 2013

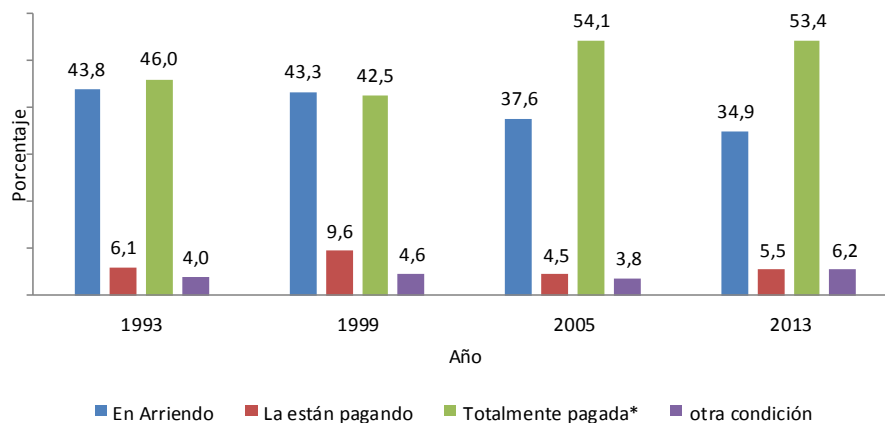

DANE. Registro de Población 2013

Fuente:

En 2013 la forma predominante de tenencia es la de vivienda propia, ya sea porque la recibieron por herencia (12%) o está completamente pagada (42%). Esta forma de tenencia que ha venido en incremento en valores absolutos y relativos, puede estar respondiendo al cambio en la formulación de la pregunta, pero no puede descartarse un exceso de oferta de viviendas, tal como parece evidenciarlo el gran número de unidades residenciales desocupadas (1.149), con lo cual se disminuyen los costos y se incrementa la demanda. (Gráfico 29)

En correspondencia con el incremento de la vivienda propia pagada, se reduce la participación relativa de la vivienda en arriendo o subarriendo y la vivienda propia que están pagando.

2.5.2. Exclusividad del servicio sanitario

Las condiciones sanitarias de los hogares del Archipiélago y la calidad de la vivienda han mejorado sustancialmente. En 1993 una tercera parte de los hogares compartían (22.3%) o no tenían servicio sanitario (11.2%); en 2013 el 92.4% de los hogares cuentan con servicios sanitarios exclusivos de las personas del hogar y únicamente el 1.8% no cuentan con este servicio. (Gráfico 30)

Gráfico 30. Exclusividad del servicio sanitario
Archipiélago de San Andrés, Providencia y Santa Catalina 1993, 1999, 2005, 2013

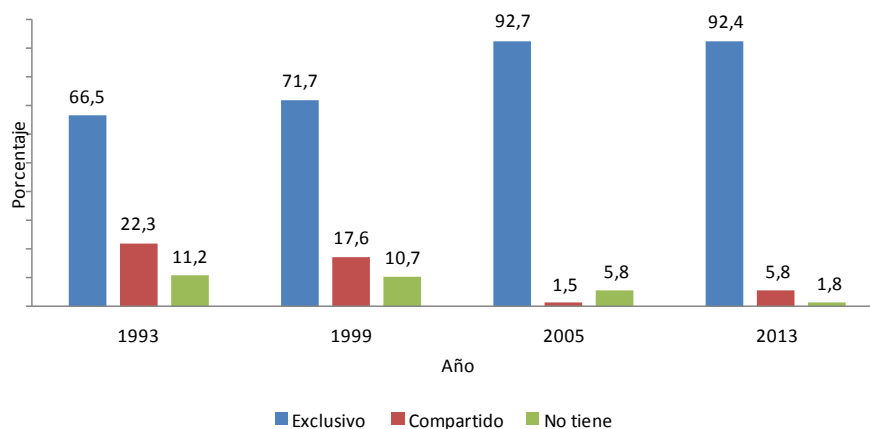

Fuente: DANE. Registro de Población 2013

2.5.3. Procedencia del agua para cocinar o beber

Las viviendas de San Andrés y Providencia no disponen de acueducto y si lo tienen, el agua únicamente les llega tres días a la semana. En correspondencia, únicamente el 21.3% de los hogares del departamento utiliza el agua del acueducto para cocinar. La principal fuente de agua para cocinar es el agua embotellada o de bolsa, utilizada por el

51.4% de los hogares. Le siguen en orden de importancia la cisterna 33.4% y el agua proveniente de tanques, 13.4%. (Gráfico 31)

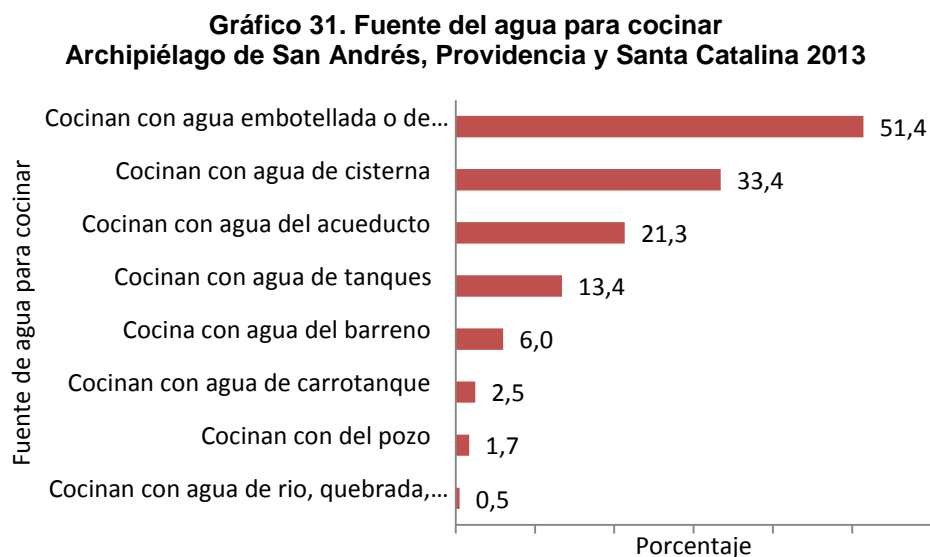

Fuente: DANE. Registro de Población 2013

El problema del agua se presenta nuevamente cuando se pregunta por la fuente de agua para cocinar; únicamente en el 3% de los hogares utiliza el agua del acueducto para beber. En contra posición, el agua en botella o en bolsa la consume el 82% de los hogares. La cisterna y los tanques de almacenamiento de agua lluvia son las fuentes que le siguen en importancia al agua proveniente de la industria, entre las dos el consumo de los hogares suma un 23%. (Gráfico 32)

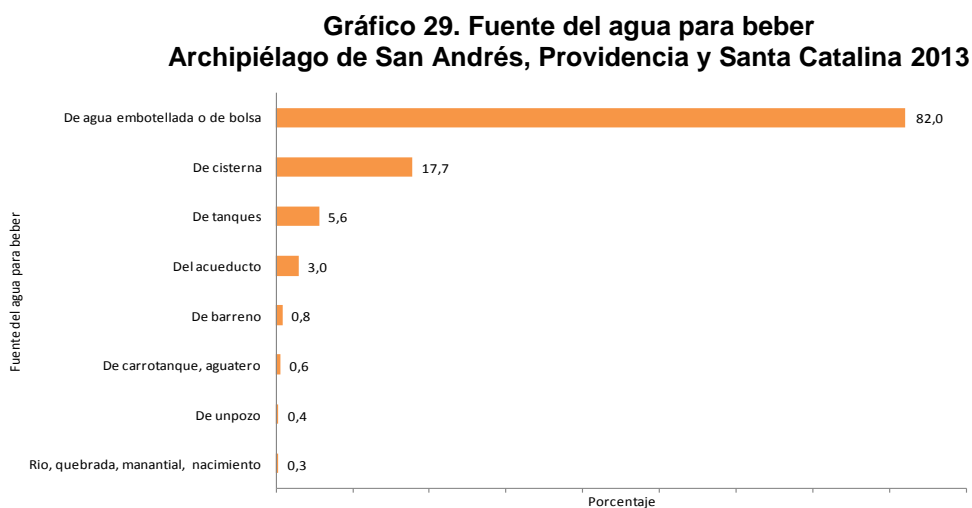

Fuente: DANE. Registro de Población 2013

2.6. El Módulo Raizal

Uno de los objetivos específicos del Registro de Población estaba orientado a “obtener información que permita profundizar en la identificación y el conocimiento de las condiciones socioeconómicas y culturales de la población raizal”. En este propósito se acordó y diseñó, con los representantes de las comunidades raizales un módulo que permitiera caracterizar ancestral y culturalmente a la población raizal. Las preguntas incluidas están relacionadas con:

- Apellidos de los abuelos maternos y paternos.
- El tipo de vivienda en que reside la población raizal y las características de su entorno.
- Prácticas culturales relacionadas con el nacimiento y la muerte.
- Celebraciones y actividades deportivas en que acostumbran a participar.
- Ingredientes utilizados en la preparación de alimentos y bebidas tradicionales.
- Ritmos musicales que escuchan.
- Participación comunitaria y resolución de conflictos.

A continuación se presentan los resultados básicos obtenidos mediante este módulo.

2.6.1. Características de los hogares

En San Andrés Isla el 19% de los raizales reside en casa tradicional (casa de madera, arquitectura tradicional de ventanas amplias, balcón, techos *four water, garet*, cisterna y colores vivos), en Providencia – Santa Catalina el porcentaje se incrementa a 34%.

A pesar de los relativamente bajos porcentajes de residencia en casas tradicionales, un 34% de los hogares en San Andrés y un 55% en Providencia cuentan con huerta casera para autoconsumo; así mismo, el 55% en el primer municipio y un 69% en el segundo tienen sembrados caseros de plantas medicinales, hierbas aromáticas y culinarias. La cría de cerdos, gallinas, iguanas y/o icoteas es más bajo, en promedio en el Archipiélago representa un 18%. (Gráfico 33)

**Gráfico 30. Características de los hogares raizales
Archipiélago de San Andrés, Providencia y Santa Catalina 2013**

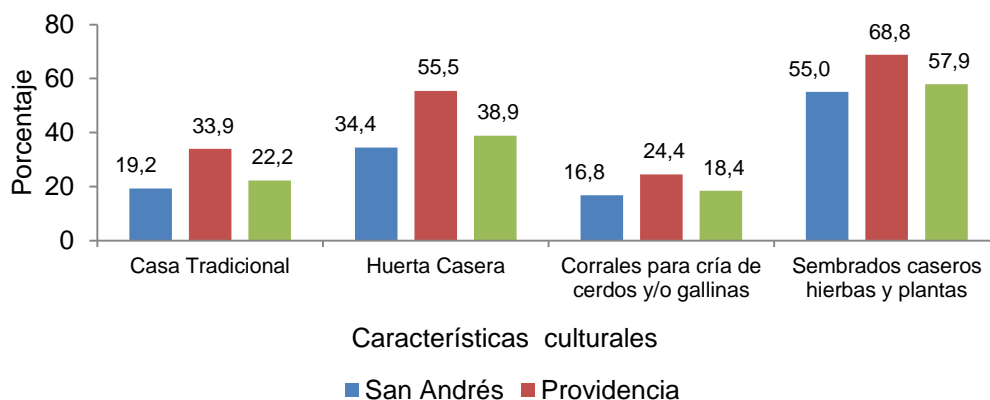

Fuente: DANE. Registro de Población 2013

2.6.2. Prácticas relacionadas con el nacimiento y la muerte

La práctica cultural más frecuente, relacionada con el nacimiento y la muerte, es la realización de las nueve noches de velorio (nine nights) practicada por el 84.4% de los hogares; le siguen en orden de importancia la comunicación de la muerte de un familiar por toda la Isla o por algunos sectores (64.5%). La purga del recién nacido con hojas de verbena (47.2%), la siembra del cordón umbilical del recién nacido bajo un árbol (44.1%) y la preparación del difunto y de la casa, son prácticas culturales comunes acogidas por menos del 50% de la población. (Gráfico 34)

**Gráfico 31. Prácticas raizales relacionadas con el nacimiento y la muerte
Archipiélago de San Andrés, Providencia y Santa Catalina 2013**

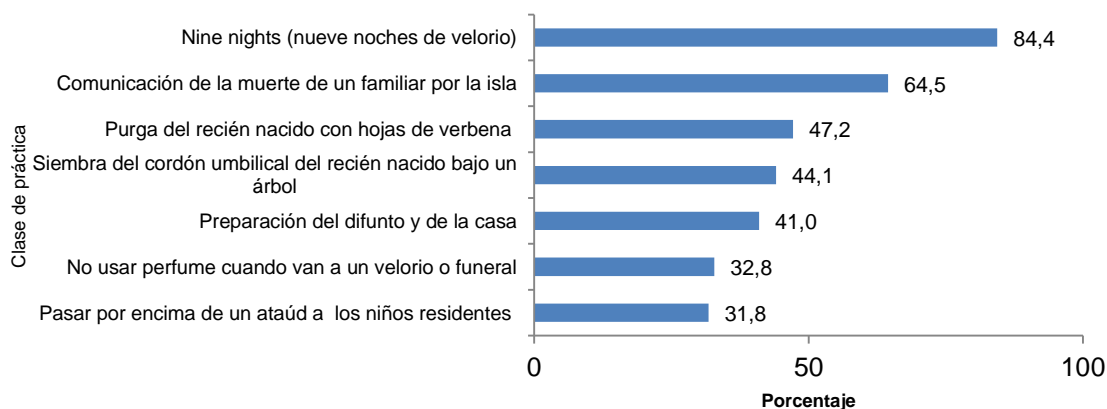

Fuente: DANE. Registro de Población 2013

2.6.3. Prácticas relacionadas con celebraciones y actividades deportivas

Las actividades deportivas más comunes son el dominó, el basketball, el softball, y las carreras de caballos en la playa, practicadas por más del 30% de los hogares.

Gráfico 32. Prácticas relacionadas con celebraciones y actividades deportivas Archipiélago de San Andrés, Providencia y Santa Catalina 2013

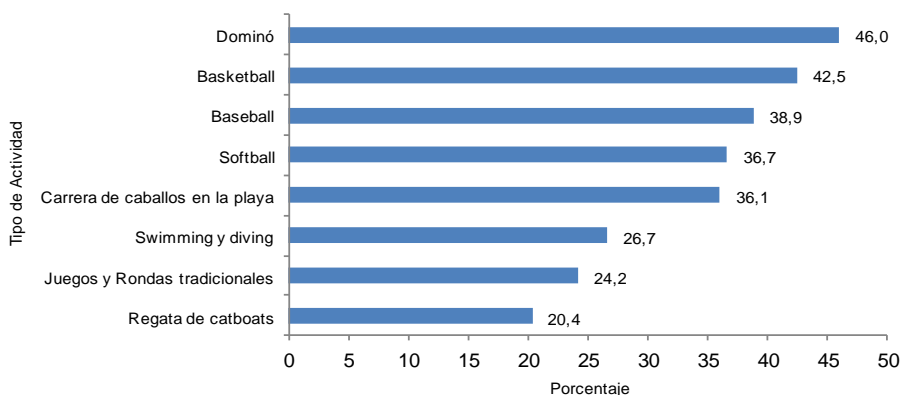

Fuente: DANE. Registro de Población 2013

2.6.4. Ingredientes utilizados en la preparación de alimentos.

Los tres principales ingredientes son el pescado (92% de los hogares lo utiliza), el pollo o la gallina (67%) y el caracol (39%). (Gráfico 36)

Gráfico 33. Ingredientes utilizados en la preparación de alimentos Archipiélago de San Andrés, Providencia y Santa Catalina 2013

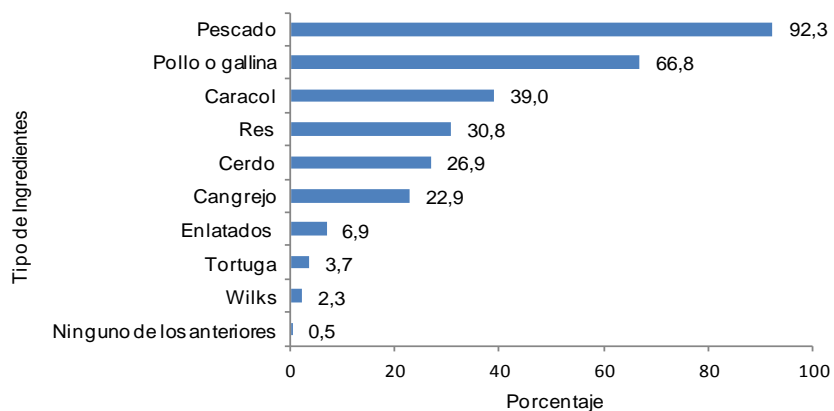

Fuente: DANE. Registro de Población 2013

2.6.5. Principales comidas o bebidas tradicionales

A excepción del Bush room, las restantes comidas y bebidas tradicionales son de amplio consumo por parte de los hogares de las Islas. (Gráfico 37)

Gráfico 34. Principales comidas o bebidas tradicionales Archipiélago de San Andrés, Providencia y Santa Catalina 2013

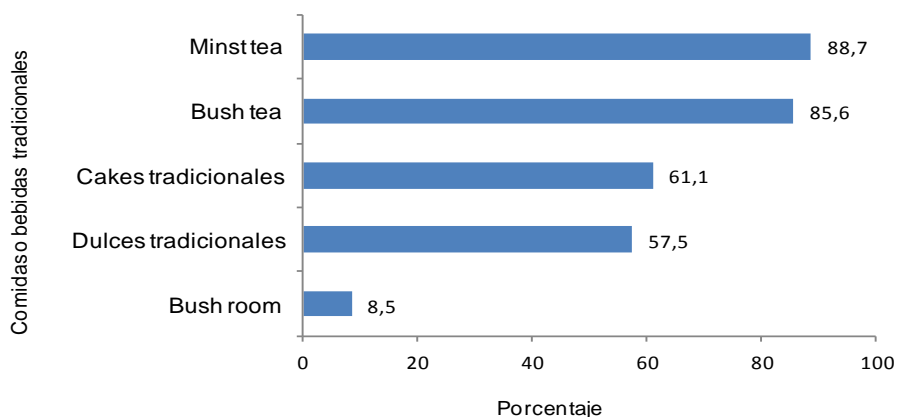

Fuente: DANE. Registro de Población 2013

2.6.6. Principales ritmos musicales

Los tres ritmos musicales que más se escuchan en los hogares son el Gospel, el reggae y la música country.

Gráfico 35. Principales ritmos musicales Archipiélago de San Andrés, Providencia y Santa Catalina 2013

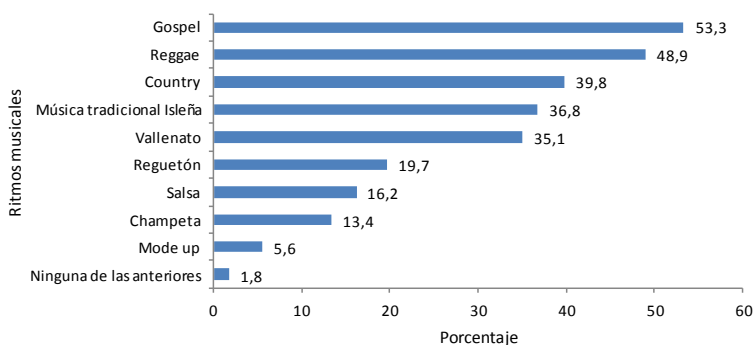

Fuente: DANE. Registro de Población 2013

2.6.7. Organizaciones sociales y comunitarias de las cuales hacen parte los miembros del hogar

La organización que en mayor medida congrega a los hogares del Archipiélago es la organización religiosa Bautista que se encuentra por encima de las restantes, (43.3%); le sigue en importancia la iglesia Católica con un 27.8%. (Gráfico 39)

Gráfico 36. Organizaciones de las cuales hacen parte los miembros del hogar Archipiélago de San Andrés, Providencia y Santa Catalina 2013

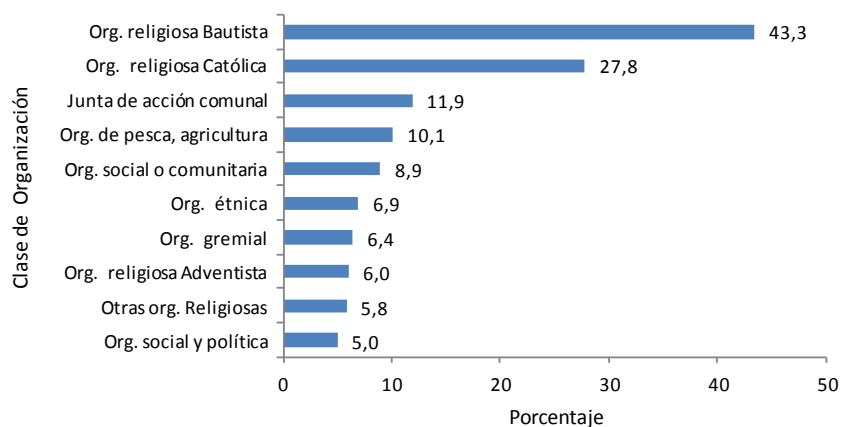

Fuente: DANE. Registro de Población 2013

2.6.8. Autoridades a las que acude la población raizal para la resolución de conflictos

A los familiares (abuelos, adultos mayores, etc.) acuden en mayor medida los hogares para la resolución de conflictos. Después de ellos es el sacerdote, pastor o algún miembro de la iglesia a la que pertenecen a quien solicitan apoyo para la solución de conflictos. (Gráfico 40)

Gráfico 37. Autoridades a las que acuden para la resolución de conflictos Archipiélago de San Andrés, Providencia y Santa Catalina 2013

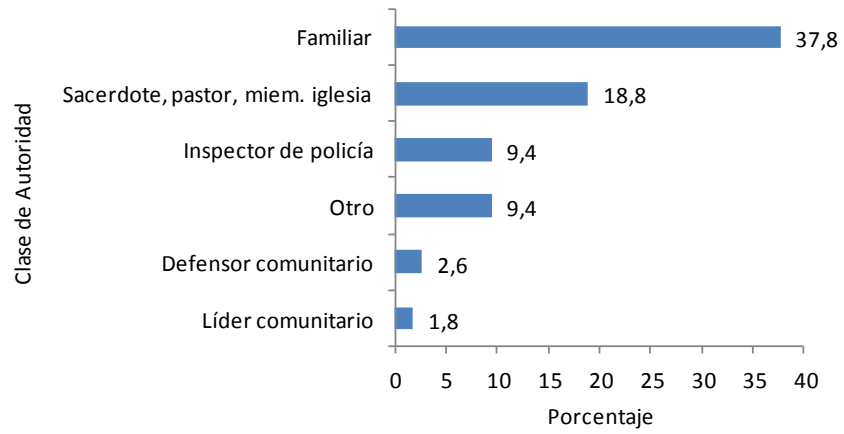

Fuente: DANE. Registro de Población 2013

ANEXO B. CUADROS VIVIENDAS

**Cuadro B1. Total de viviendas por municipio según tipo
Archipiélago de San Andrés, Providencia y Santa Catalina 2013**

Tipo de vivienda	Municipio		Total
	San Andrés	Providencia	
Casa	10.721	1.623	12.344
Apartamento	3.359	69	3.428
Tipo cuarto	761	16	777
Otro tipo de vivienda	19	8	27
Total	14.860	1.716	16.576

Fuente: DANE.

**Cuadro B2. Total de viviendas por municipio según condición de ocupación
Archipiélago de San Andrés, Providencia y Santa Catalina 2013**

Condición de ocupación	Municipio		Total
	San Andrés	Providencia	
Ocupada con personas presentes	13.178	1.315	14.493
Ocupada con personas ausentes	651	96	747
De uso Temporal	148	63	211
Desocupadas	883	242	1.125
Total	14.860	1.716	16.576

Fuente: DANE.

**Cuadro B3. Total de viviendas por municipio según número de hogares por vivienda
Archipiélago de San Andrés, Providencia y Santa Catalina 2013**

Número de hogares en la vivienda	Municipio		Total
	San Andrés	Providencia	
1	12.897	1.279	14.176
2	224	31	255
3	35	5	40
4	16	0	16
5	4	0	4
6	1	0	1
7	1	0	1
Total	13.178	1.315	14.493

Fuente: DANE.

Cuadro B4. Total de viviendas por municipio según material predominante en las paredes Archipiélago de San Andrés, Providencia y Santa Catalina 2013

Material predominante en las paredes	Municipio		Total
	San Andrés	Providencia	
Bloque, ladrillo, piedra	10.535	472	11.007
Madera pulida	983	125	1.108
Prefabricado, concreto, fibrocemento, madera	604	241	845
Tapia pisada, bahareque, adobe	40	1	41
Madera burda, tablón	899	475	1.374
Guadua, caña, esterilla, otros vegetales	7	-	7
Zinc, tela, cartón, latas, desechos, plásticos	18	1	19
No informa	92	-	92
Totales	13.178	1.315	14.493

Fuente: DANE.

Cuadro B5. Total de viviendas por municipio según material predominante en los pisos Archipiélago de San Andrés, Providencia y Santa Catalina 2013

Material predominante en los pisos	Municipio		Total
	San Andrés	Providencia	
Mármol, parqué, madera pulida	214	28	242
Prefabricado, concreto, fibrocemento, madera	249	47	296
Baldosa, vinilo, tableta, ladrillo	7.964	562	8.526
Alfombra	36	5	41
Cemento, gravilla	3.997	333	4.330
Madera burda, tabla o tablón	543	336	879
Tierra, arena	83	4	87
No informa	92	-	92
Totales	13.178	1.315	14.493

Fuente: DANE.

Cuadro B6. Total de viviendas por municipio según disponibilidad de servicios públicos Archipiélago de San Andrés, Providencia y Santa Catalina 2013

Disponibilidad de servicios públicos		Municipio		Total
		San Andrés	Providencia	
Energía eléctrica	Si	12.931	1.287	14.218
	No	134	25	159
	No informa	113	3	116
Alcantarillado	Si	2.873	57	2.930
	No	10.189	1.255	11.444
	No informa	116	3	119
Recolección de basuras	Si	12.556	1.212	13.768
	No	506	100	606
	No informa	116	3	119
Acueducto	Si	5.259	583	5.842
	No	7.838	732	8.570
	No informa	81		81
Totales		13.178	1.315	14.493

Fuente: DANE.

Cuadro B7. Total de viviendas por municipio según conexión del servicio sanitario Archipiélago de San Andrés, Providencia y Santa Catalina 2013

Conexión del servicio sanitario	Municipio		Total
	San Andrés	Providencia	
Conectado al alcantarillado	2.401	45	2.446
Conectado a pozo séptico	10.384	1.194	11.578
Bajamar	46	19	65
No tiene servicio sanitario	231	54	285
No informa	116	3	119
Totales	13.178	1.315	14.493

Fuente: DANE.

ANEXO C. CUADROS HOGARES

Cuadro C1. Hogares particulares por municipio según forma de tenencia de la vivienda Archipiélago de San Andrés, Providencia y Santa Catalina 2013

Tenencia de la vivienda	Municipio		Total
	San Andrés	Providencia	
Vivienda recibida por arriendo	1.527	218	1.745
Con permiso sin pago alguno	518	74	592
Por tenencia o posesión sin título	78	4	82
En vivienda propia totalmente pagada	5.467	798	6.265
En vivienda propia y la están pagando	774	42	816
En arriendo o subarriendo	4.982	195	5.177
En otra condición	113	24	137
No informa	88	1	89
Total	13.547	1.356	14.903

Fuente: DANE.

Cuadro C2. Hogares particulares por municipio según número de cuartos de que dispone Archipiélago de San Andrés, Providencia y Santa Catalina 2013

Número de cuartos del hogar	Municipio		Total
	San Andrés	Providencia	
1	1.355	68	1.423
2	2.671	164	2.835
3	4.785	472	5.257
4	3.003	417	3.420
5	1.204	151	1.355
6	362	57	419
7	93	19	112
8	32	3	35
9	12	4	16
10	9	-	9
11	10	1	11
12	9	-	9
13	1	-	1
14	1	-	1
Total	13.547	1.356	14.903

Fuente: DANE.

Cuadro C3. Hogares particulares por municipio según número de cuartos para dormir Archipiélago de San Andrés, Providencia y Santa Catalina 2013

Número de cuartos para dormir	Municipio		Total
	San Andrés	Providencia	
1	4.261	317	4.578
2	5.804	550	6.354
3	2.758	374	3.132
4	552	88	640
5	115	17	132
6	30	5	35
7	9	3	12
8	2	2	4
9	2	-	2
10	2	-	2
11	7	-	7
12	5	-	5
Total	13.547	1.356	14.903

Fuente: DANE.

Cuadro C4. Hogares particulares por municipio según uso del servicio sanitario Archipiélago de San Andrés, Providencia y Santa Catalina 2013

Uso del servicio sanitario	Municipio		Total
	San Andrés	Providencia	
Exclusivo del hogar	12.438	1.257	13.695
Compartido otros hogares	810	49	859
No tiene servicio sanitario	217	49	266
No Informa	82	1	83
Total	13.547	1.356	14.903

Fuente: DANE.

Cuadro C5. Hogares particulares por municipio según energía o combustible con el que cocinan en el hogar

Archipiélago de San Andrés, Providencia y Santa Catalina 2013

Energía o combustible con el que cocina el hogar	Municipio		Total
	San Andrés	Providencia	
Gas en cilindro o pipeta	12.372	1.205	13.577
Energía eléctrica	263	60	323
Petróleo, gasolina, kerosene, alcohol	2	-	2
Leña, madera, carbón vegetal	28	7	35
Carbón mineral	4	2	6
No cocinan	768	81	849
No Informa	110	1	111
Total	13.547	1.356	14.903

Fuente: DANE.

Cuadro C6. Hogares particulares por municipio según fuente de suministro de agua para cocinar

Archipiélago de San Andrés, Providencia y Santa Catalina 2013

Fuente de suministro de agua para cocinar		Municipio		Total
		San Andrés	Providencia	
Acueducto	Si	2.998	18	3.016
	No	9.646	1.255	10.901
	No informa	903	83	986
Pozo	Si	234	2	236
	No	12.190	1.270	13.460
	No informa	1.123	84	1.207
Barreno	Si	822	1	823
	No	11.620	1.271	12.891
	No informa	1.105	84	1.189
Cisterna	Si	3.609	1.035	4.644
	No	8.872	239	9.111
	No informa	1.066	82	1.148
Tanque	Si	1.620	237	1.857
	No	10.795	1.035	11.830
	No informa	1.132	84	1.216
Carrotanque, aguatero	Si	330	6	336
	No	12.086	1.265	13.351
	No informa	1.131	85	1.216
Río, quebrada, manantial, nacimiento	Si	65	4	69
	No	12.349	1.268	13.617
	No informa	1.133	84	1.217
Agua embotellada	Si	6.991	61	7.052
	No	5.571	1.211	6.782
	No informa	985	84	1.069
Totales		13.547	1.356	14.903

Fuente: DANE.

Cuadro C7. Hogares particulares por municipio según fuente de suministro de agua para beber

Archipiélago de San Andrés, Providencia y Santa Catalina 2013

Fuente de suministro de agua para beber	Municipio		Total
	San Andrés	Providencia	
	422	7	429
Acueducto	12.753	1.346	14.099
	372	3	375
	52		52
Pozo	13.122	1.353	14.475
	373	3	376
	117	1	118
Barreno	13.052	1.352	14.404
	378	3	381
	1.522	1.058	2.580
Cisterna	11.682	297	11.979
	343	1	344
	580	233	813
Tanque	12.592	1.119	13.711
	375	4	379
	82	1	83
Carrotanque, aguatero	13.088	1.352	14.440
	377	3	380
	44	2	46
Río, quebrada, manantial, nacimiento	13.122	1.351	14.473
	381	3	384
	12.001	118	12.119
Agua embotellada	1.421	1.234	2.655
	125	4	129
Totales	13.547	1.356	14.903

Fuente: DANE.

Cuadro C8. Hogares particulares por municipio según disponibilidad de tecnología de la información y las comunicaciones
Archipiélago de San Andrés, Providencia y Santa Catalina 2013

Tecnología disponible	Municipio		Total
	San Andrés	Providencia	
Radio o equipo de sonido	9.333	724	10.057
	3.998	629	4.627
	216	3	219
Computador	4.526	456	4.982
	8.787	896	9.683
	234	4	238
Línea telefónica fija	4.244	372	4.616
	9.044	979	10.023
	259	5	264
Servicio de televisión	10.160	1.187	11.347
	3.166	165	3.331
	221	4	225
Servicio de internet	2.462	145	2.607
	10.842	1.207	12.049
	243	4	247
Totales	13.547	1.356	14.903

Fuente: DANE.

ANEXO D. CUADROS PERSONAS

Cuadro D1. Población total registrada por municipio y sexo según grupos quinquenales de edad

Archipiélago de San Andrés, Providencia y Santa Catalina 2013

Grupos quinquenales de edad	Municipio						Total		
	San Andrés			Providencia			Sexo		
	Sexo		Total	Sexo		Total	Hombre	Mujer	Total
	Hombre	Mujer		Hombre	Mujer				
0 - 4	1.738	1.652	3.390	155	148	303	1.893	1.800	3.693
5 - 9	1.762	1.664	3.426	193	165	358	1.955	1.829	3.784
10 - 14	1.947	1.831	3.778	188	171	359	2.135	2.002	4.137
15 - 19	2.104	1.786	3.890	190	138	328	2.294	1.924	4.218
20 - 24	2.309	1.938	4.247	181	160	341	2.490	2.098	4.588
25 - 29	1.883	1.864	3.747	162	153	315	2.045	2.017	4.062
30 - 34	1.756	1.822	3.578	148	166	314	1.904	1.988	3.892
35 - 39	1.490	1.643	3.133	125	141	266	1.615	1.784	3.399
40 - 44	1.469	1.624	3.093	138	155	293	1.607	1.779	3.386
45 - 49	1.660	1.874	3.534	152	153	305	1.812	2.027	3.839
50 - 54	1.613	1.859	3.472	134	147	281	1.747	2.006	3.753
55 - 59	1.137	1.363	2.500	102	120	222	1.239	1.483	2.722
60 - 64	741	890	1.631	82	74	156	823	964	1.787
65 - 69	523	550	1.073	57	62	119	580	612	1.192
70 - 74	300	393	693	33	35	68	333	428	761
75 - 79	225	277	502	29	32	61	254	309	563
80 - 84	116	158	274	15	10	25	131	168	299
85 Y +	75	150	225	16	14	30	91	164	255
Total	22.848	23.338	46.186	2.100	2.044	4.144	24.948	25.382	50.330

Fuente: DANE.

Cuadro D2. Población total registrada por municipio y sexo según grupos quinquenales de edad Archipiélago de San Andrés, Providencia y Santa Catalina 2013

Grupos quinquenales de edad	Municipio						Total		
	San Andrés			Providencia			Área		
	Área		Total	Área		Total	Cabecera	Resto	Total
	Cabecera	Resto		Cabecera	Resto				
0 - 4	2.315	1.075	3.390	140	163	303	2.455	1.238	3.693
5 - 9	2.322	1.104	3.426	161	197	358	2.483	1.301	3.784
10 - 14	2.587	1.191	3.778	151	208	359	2.738	1.399	4.137
15 - 19	2.508	1.382	3.890	140	188	328	2.648	1.570	4.218
20 - 24	2.788	1.459	4.247	159	182	341	2.947	1.641	4.588
25 - 29	2.591	1.156	3.747	161	154	315	2.752	1.310	4.062
30 - 34	2.471	1.107	3.578	148	166	314	2.619	1.273	3.892
35 - 39	2.108	1.025	3.133	112	154	266	2.220	1.179	3.399
40 - 44	2.136	957	3.093	130	163	293	2.266	1.120	3.386
45 - 49	2.557	977	3.534	147	158	305	2.704	1.135	3.839
50 - 54	2.496	976	3.472	142	139	281	2.638	1.115	3.753
55 - 59	1.824	676	2.500	97	125	222	1.921	801	2.722
60 - 64	1.149	482	1.631	73	83	156	1.222	565	1.787
65 - 69	710	363	1.073	59	60	119	769	423	1.192
70 - 74	439	254	693	32	36	68	471	290	761
75 - 79	324	178	502	30	31	61	354	209	563
80 - 84	172	102	274	14	11	25	186	113	299
85 Y+	132	93	225	13	17	30	145	110	255
Total	31.629	14.557	46.186	1.909	2.235	4.144	33.538	16.792	50.330

Fuente: DANE.

Cuadro D3. Población total registrada por municipio y sexo según grupos quinquenales de edad

Archipiélago de San Andrés, Providencia y Santa Catalina 2013

Edad	Municipio						Total		
	San Andrés			Providencia			Sexo		
	Sexo		Total	Sexo		Total	Hombre	Mujer	Total
	Hombre	Mujer		Hombre	Mujer				
0	334	297	631	25	35	60	359	332	691
1	334	338	672	23	28	51	357	366	723
2	365	322	687	29	27	56	394	349	743
3	324	331	655	35	22	57	359	353	712
4	381	364	745	43	36	79	424	400	824
5	370	349	719	35	28	63	405	377	782
6	347	334	681	43	28	71	390	362	752
7	356	328	684	43	42	85	399	370	769
8	352	323	675	36	33	69	388	356	744
9	337	330	667	36	34	70	373	364	737
10	376	361	737	37	21	58	413	382	795
11	367	369	736	43	41	84	410	410	820
12	388	365	753	34	45	79	422	410	832
13	414	354	768	39	35	74	453	389	842
14	402	382	784	35	29	64	437	411	848
15	385	387	772	37	29	66	422	416	838
16	378	384	762	33	26	59	411	410	821
17	356	358	714	34	37	71	390	395	785
18	421	338	759	39	28	67	460	366	826
19	564	319	883	47	18	65	611	337	948
20	477	367	844	38	37	75	515	404	919
21	456	367	823	31	28	59	487	395	882
22	465	393	858	36	29	65	501	422	923
23	455	399	854	45	28	73	500	427	927
24	456	412	868	31	38	69	487	450	937
25	363	380	743	37	39	76	400	419	819
26	401	346	747	28	20	48	429	366	795
27	386	390	776	39	34	73	425	424	849
28	369	386	755	31	28	59	400	414	814
29	364	362	726	27	32	59	391	394	785
30	364	379	743	21	40	61	385	419	804
31	380	392	772	29	32	61	409	424	833
32	339	373	712	31	32	63	370	405	775
33	355	331	686	33	36	69	388	367	755
34	318	347	665	34	26	60	352	373	725
35	310	322	632	25	26	51	335	348	683
36	300	373	673	24	36	60	324	409	733
37	294	312	606	25	23	48	319	335	654
38	308	327	635	26	28	54	334	355	689
39	278	309	587	25	28	53	303	337	640
40	288	284	572	30	26	56	318	310	628
41	268	302	570	27	28	55	295	330	625
42	300	332	632	26	31	57	326	363	689

Cuadro D3. Población total registrada por municipio y sexo según grupos quinquenales de edad

Archipiélago de San Andrés, Providencia y Santa Catalina 2013

Continuación

Edad	Municipio						Total		
	San Andrés			Providencia			Sexo		
	Sexo		Total	Sexo		Total	Hombre	Mujer	Total
Hombre	Mujer	Hombre		Mujer	Hombre		Mujer	Total	
43	323	361	684	26	38	64	349	399	748
44	290	345	635	29	32	61	319	377	696
45	336	407	743	32	31	63	368	438	806
46	325	327	652	20	33	53	345	360	705
47	315	334	649	28	31	59	343	365	708
48	352	393	745	35	27	62	387	420	807
49	332	413	745	37	31	68	369	444	813
50	361	405	766	35	32	67	396	437	833
51	346	384	730	29	37	66	375	421	796
52	316	374	690	22	26	48	338	400	738
53	322	339	661	26	21	47	348	360	708
54	268	357	625	22	31	53	290	388	678
55	282	310	592	28	24	52	310	334	644
56	215	296	511	25	31	56	240	327	567
57	224	263	487	16	17	33	240	280	520
58	215	271	486	15	25	40	230	296	526
59	201	223	424	18	23	41	219	246	465
60	186	221	407	15	19	34	201	240	441
61	156	177	333	21	12	33	177	189	366
62	134	182	316	19	18	37	153	200	353
63	136	160	296	12	7	19	148	167	315
64	129	150	279	15	18	33	144	168	312
65	128	149	277	15	16	31	143	165	308
66	113	124	237	10	14	24	123	138	261
67	97	93	190	11	16	27	108	109	217
68	99	94	193	6	10	16	105	104	209
69	86	90	176	15	6	21	101	96	197
70	62	93	155	7	7	14	69	100	169
71	55	76	131	9	9	18	64	85	149
72	51	64	115	7	6	13	58	70	128
73	77	94	171	5	6	11	82	100	182
74	55	66	121	5	7	12	60	73	133
75	51	65	116	7	9	16	58	74	132
76	50	51	101	10	6	16	60	57	117
77	49	58	107	6	3	9	55	61	116
78	43	55	98	4	10	14	47	65	112
79	32	48	80	2	4	6	34	52	86
80	35	35	70	5	1	6	40	36	76
81	27	39	66	0	2	2	27	41	68
82	22	24	46	4	1	5	26	25	51
83	23	32	55	2	3	5	25	35	60
84	9	28	37	4	3	7	13	31	44

Cuadro D3. Población total registrada por municipio y sexo según grupos quinquenales de edad

Archipiélago de San Andrés, Providencia y Santa Catalina 2013

Conclusión

Edad	Municipio						Total		
	San Andrés			Providencia			Sexo		
	Sexo		Total	Sexo		Total	Hombre	Mujer	Total
	Hombre	Mujer		Hombre	Mujer				
85	21	24	45	4	1	5	25	25	50
86	12	23	35	4	2	6	16	25	41
87	7	11	18	1	2	3	8	13	21
88	9	12	21	3	3	6	12	15	27
89	3	8	11	2	1	3	5	9	14
90	9	17	26	1	0	1	10	17	27
91	3	8	11	0	0	0	3	8	11
92	3	13	16	0	0	0	3	13	16
93	2	12	14	0	0	0	2	12	14
94	3	6	9	1	2	3	4	8	12
95	0	5	5	0	3	3	0	8	8
96	0	4	4	0	0	0	0	4	4
97	2	3	5	0	0	0	2	3	5
99	1	0	1	0	0	0	1	0	1
100	0	2	2	0	0	0	0	2	2
106	0	1	1	0	0	0	0	1	1
111	0	1	1	0	0	0	0	1	1
Total	22.848	23.338	46.186	2.100	2.044	4.144	24.948	25.382	50.330

Fuente: DANE.

**Cuadro D4. Población total registrada por municipio y sexo según parentesco con el jefe del hogar
Archipiélago de San Andrés, Providencia y Santa Catalina 2013**

Parentesco con el Jefe	Municipio								
	San Andrés			Providencia			Total		
	Hombre	Mujer	Total	Hombre	Mujer	Total	Hombre	Mujer	Total
Jefe o cabeza del hogar	8.652	4.895	13.547	870	486	1.356	9.522	5.381	14.903
Pareja (Conyuge, compañera, esposa)	1.034	6.844	7.878	85	632	717	1.119	7.476	8.595
Hijo(a)	7.987	7.426	15.413	728	637	1.365	8.715	8.063	16.778
Hijastro	574	522	1.096	53	53	106	627	575	1.202
Yerno, nuera	326	370	696	17	22	39	343	392	735
Padre, madre	74	324	398	4	16	20	78	340	418
Suegro	35	135	170	1	6	7	36	141	177
Hermano(a), hermanastro(a)	352	275	627	24	10	34	376	285	661
Cuñado	87	91	178	4	6	10	91	97	188
Nieto	1.846	1.628	3.474	163	120	283	2.009	1.748	3.757
Tio	66	59	125	13	6	19	79	65	144
Abuelo	9	27	36	0	4	4	9	31	40
Otro pariente	418	401	819	37	20	57	455	421	876
Empleado (a) domestico	3	20	23	0	2	2	3	22	25
Otro no pariente	245	213	458	29	24	53	274	237	511
Total	21.708	23.230	44.938	2.028	2.044	4.072	23.736	25.274	49.010

Fuente: DANE

Cuadro D5. Población total registrada por lugar de nacimiento según municipio y grupos de edad

Archipiélago de San Andrés, Providencia y Santa Catalina 2013

Municipio	Grupos quinquenales de edad	Donde nació				Total
		En este municipio	En otro municipio	En otro país	No informa	
San Andrés	0 - 4	3.127	236	15	12	3.390
	5 - 9	3.046	351	23	6	3.426
	10 - 14	3.418	326	21	13	3.778
	15 - 19	3.318	548	9	15	3.890
	20 - 24	3.362	861	11	13	4.247
	25 - 29	2.753	973	10	11	3.747
	30 - 34	2.437	1.103	26	12	3.578
	35 - 39	1.897	1.197	34	5	3.133
	40 - 44	1.635	1.422	25	11	3.093
	45 - 49	1.441	2.046	34	13	3.534
	50 - 54	1.262	2.175	29	6	3.472
	55 - 59	855	1.613	25	7	2.500
	60 - 64	577	1.019	34	1	1.631
	65 - 69	429	614	30	0	1.073
	70 - 74	284	384	24	1	693
	75 - 79	240	247	14	1	502
	80 - 84	133	132	7	2	274
	85 Y +	121	98	6	0	225
	Total	30.335	15.345	377	129	46.186
	Providencia	0 - 4	173	126	4	0
5 - 9		235	118	5	0	358
10 - 14		240	117	2	0	359
15 - 19		230	97	1	0	328
20 - 24		261	78	1	1	341
25 - 29		242	70	2	1	315
30 - 34		220	91	2	1	314
35 - 39		207	58	1	0	266
40 - 44		217	74	2	0	293
45 - 49		210	86	8	1	305
50 - 54		190	85	6	0	281
55 - 59		155	55	11	1	222
60 - 64		117	31	8	0	156
65 - 69		94	18	7	0	119
70 - 74		57	7	4	0	68
75 - 79		49	9	3	0	61
80 - 84		23	1	1	0	25
85 Y +	26	4	0	0	30	
Total	2.946	1.125	68	5	4.144	
Total	0 - 4	3.300	362	19	12	3.693
	5 - 9	3.281	469	28	6	3.784
	10 - 14	3.658	443	23	13	4.137
	15 - 19	3.548	645	10	15	4.218
	20 - 24	3.623	939	12	14	4.588
	25 - 29	2.995	1.043	12	12	4.062
	30 - 34	2.657	1.194	28	13	3.892
	35 - 39	2.104	1.255	35	5	3.399
	40 - 44	1.852	1.496	27	11	3.386
	45 - 49	1.651	2.132	42	14	3.839
	50 - 54	1.452	2.260	35	6	3.753
	55 - 59	1.010	1.668	36	8	2.722
	60 - 64	694	1.050	42	1	1.787
	65 - 69	523	632	37	0	1.192
	70 - 74	341	391	28	1	761
	75 - 79	289	256	17	1	563
	80 - 84	156	133	8	2	299
	85 Y +	147	102	6	0	255
	Total	33.281	16.470	445	134	50.330

Fuente: DANE.

Cuadro D6. Población total registrada por lugar de residencia en noviembre de 2008 según municipio y grupos de edad⁵
Archipiélago de San Andrés, Providencia y Santa Catalina 2013

Municipio	Grupos quinquenales de edad	Lugar donde vivía en noviembre de 2008					Total
		No había nacido	En este municipio	En otro municipio	En otro país	No informa	
San Andrés	0 - 4	243	0	0	0	0	243
	5 - 9	0	138	69	8	7	222
	10 - 14	0	182	77	11	9	279
	15 - 19	0	173	55	2	10	240
	20 - 24	0	279	98	2	15	394
	25 - 29	0	511	142	6	17	676
	30 - 34	0	745	122	13	15	895
	35 - 39	0	917	98	14	28	1.057
	40 - 44	0	1.192	58	13	29	1.292
	45 - 49	0	1.746	81	12	37	1.876
	50 - 54	0	1.851	55	4	29	1.939
	55 - 59	0	1.370	45	10	31	1.456
	60 - 64	0	890	21	8	25	944
	65 - 69	0	534	13	5	8	560
	70 - 74	0	337	8	2	3	350
	75 - 79	0	219	8	2	4	233
	80 - 84	0	104	1	2	4	111
	85 Y+	0	83	2	1	6	92
Total		243	11.271	953	115	277	12.859
Providencia	0 - 4	22	0	0	0	0	22
	5 - 9	0	10	14	1	0	25
	10 - 14	0	10	10	2	1	23
	15 - 19	0	8	13	0	0	21
	20 - 24	0	13	17	1	0	31
	25 - 29	0	17	24	5	0	46
	30 - 34	0	32	17	8	0	57
	35 - 39	0	25	14	1	0	40
	40 - 44	0	44	10	3	0	57
	45 - 49	0	60	5	4	0	69
	50 - 54	0	61	5	3	1	70
	55 - 59	0	38	5	3	0	46
	60 - 64	0	34	0	3	1	38
	65 - 69	0	19	1	1	0	21
	70 - 74	0	6	0	0	0	6
	75 - 79	0	9	1	0	0	10
	80 - 84	0	2	1	0	0	3
	85 Y+	0	4	0	0	0	4
Total		22	392	137	35	3	589
Total	0 - 4	265	0	0	0	0	265
	5 - 9	0	148	83	9	7	247
	10 - 14	0	192	87	13	10	302
	15 - 19	0	181	68	2	10	261
	20 - 24	0	292	115	3	15	425
	25 - 29	0	528	166	11	17	722
	30 - 34	0	777	139	21	15	952
	35 - 39	0	942	112	15	28	1.097
	40 - 44	0	1.236	68	16	29	1.349
	45 - 49	0	1.806	86	16	37	1.945
	50 - 54	0	1.912	60	7	30	2.009
	55 - 59	0	1.408	50	13	31	1.502
	60 - 64	0	924	21	11	26	982
	65 - 69	0	553	14	6	8	581
	70 - 74	0	343	8	2	3	356
	75 - 79	0	228	9	2	4	243
	80 - 84	0	106	2	2	4	114
	85 Y+	0	87	2	1	6	96
Total		265	11.663	1.090	150	280	13.448

Fuente: DANE.

⁵ Excluye a quienes manifiestan haber residido permanentemente en el municipio.

**Cuadro D7. Población total registrada por municipio y sexo según grupos quinquenales de edad y pertenencia étnica*
Archipiélago de San Andrés, Providencia y Santa Catalina 2013**

Grupos quinquenal es de edad	Pertenencia Étnica	Municipio						Total		
		San Andrés			Providencia			Hombre	Mujer	Total
		Hombre	Mujer	Total	Hombre	Mujer	Total			
0 - 4	Indígena	6	3	9	0	0	0	6	3	9
	Gitano(a) o rom	15	16	31	0	1	1	15	17	32
	Raizal del Archipiélago	653	633	1.286	152	144	296	805	777	1.582
	Afro-descendiente	312	235	547	1	0	1	313	235	548
	Ninguno de los anteriores	752	765	1.517	2	3	5	754	768	1.522
	Total	1.738	1.652	3.390	155	148	303	1.893	1.800	3.693
5 - 9	Indígena	11	3	14	0	0	0	11	3	14
	Gitano(a) o rom	7	9	16	0	0	0	7	9	16
	Raizal del Archipiélago	653	641	1.294	186	158	344	839	799	1.638
	Afro-descendiente	329	291	620	1	1	2	330	292	622
	Ninguno de los anteriores	762	720	1.482	6	6	12	768	726	1.494
	Total	1.762	1.664	3.426	193	165	358	1.955	1.829	3.784
10 - 14	Indígena	14	8	22	0	0	0	14	8	22
	Gitano(a) o rom	11	9	20	0	0	0	11	9	20
	Raizal del Archipiélago	704	666	1.370	178	164	342	882	830	1.712
	Afro-descendiente	375	355	730	1	0	1	376	355	731
	Ninguno de los anteriores	843	793	1.636	9	7	16	852	800	1.652
	Total	1.947	1.831	3.778	188	171	359	2.135	2.002	4.137
15 - 19	Indígena	9	9	18	1	1	2	10	10	20
	Gitano(a) o rom	13	8	21	0	0	0	13	8	21
	Raizal del Archipiélago	636	652	1.288	155	135	290	791	787	1.578
	Afro-descendiente	360	327	687	10	0	10	370	327	697
	Ninguno de los anteriores	1.086	790	1.876	24	2	26	1.110	792	1.902
	Total	2.104	1.786	3.890	190	138	328	2.294	1.924	4.218
20 - 24	Indígena	15	15	30	0	0	0	15	15	30
	Gitano(a) o rom	5	4	9	0	0	0	5	4	9
	Raizal del Archipiélago	658	635	1.293	154	149	303	812	784	1.596
	Afro-descendiente	405	383	788	18	4	22	423	387	810
	Ninguno de los anteriores	1.226	901	2.127	9	7	16	1.235	908	2.143
	Total	2.309	1.938	4.247	181	160	341	2.490	2.098	4.588

**Cuadro D7. Población total registrada por municipio y sexo según grupos quinquenales de edad y pertenencia étnica*
Archipiélago de San Andrés, Providencia y Santa Catalina 2013
Continuación**

Grupos quinquenal es de edad	Pertenencia Étnica	Municipio						Total		
		San Andrés			Providencia			Hombre	Mujer	Total
		Hombre	Mujer	Total	Hombre	Mujer	Total			
25 - 29	Indígena	10	10	20	1	0	1	11	10	21
	Gitano(a) o rom	3	4	7	0	1	1	3	5	8
	Raizal del Archipiélago	640	649	1.289	140	143	283	780	792	1.572
	Afro-descendiente	368	358	726	8	1	9	376	359	735
	Ninguno de los anteriores	862	843	1.705	13	8	21	875	851	1.726
	Total	1.883	1.864	3.747	162	153	315	2.045	2.017	4.062
30 - 34	Indígena	12	14	26	0	1	1	12	15	27
	Gitano(a) o rom	9	6	15	0	2	2	9	8	17
	Raizal del Archipiélago	585	598	1.183	134	145	279	719	743	1.462
	Afro-descendiente	392	361	753	3	4	7	395	365	760
	Ninguno de los anteriores	758	843	1.601	11	14	25	769	857	1.626
	Total	1.756	1.822	3.578	148	166	314	1.904	1.988	3.892
35 - 39	Indígena	9	19	28	0	0	0	9	19	28
	Gitano(a) o rom	3	13	16	0	1	1	3	14	17
	Raizal del Archipiélago	536	551	1.087	115	122	237	651	673	1.324
	Afro-descendiente	268	341	609	2	7	9	270	348	618
	Ninguno de los anteriores	674	719	1.393	8	11	19	682	730	1.412
	Total	1.490	1.643	3.133	125	141	266	1.615	1.784	3.399
40 - 44	Indígena	17	27	44	1	0	1	18	27	45
	Gitano(a) o rom	7	3	10	0	0	0	7	3	10
	Raizal del Archipiélago	458	521	979	122	135	257	580	656	1.236
	Afro-descendiente	323	337	660	7	3	10	330	340	670
	Ninguno de los anteriores	664	736	1.400	8	17	25	672	753	1.425
	Total	1.469	1.624	3.093	138	155	293	1.607	1.779	3.386
45 - 49	Indígena	32	20	52	0	0	0	32	20	52
	Gitano(a) o rom	2	8	10	0	0	0	2	8	10
	Raizal del Archipiélago	453	507	960	123	127	250	576	634	1.210
	Afro-descendiente	382	444	826	8	8	16	390	452	842
	Ninguno de los anteriores	791	895	1.686	21	18	39	812	913	1.725
	Total	1.660	1.874	3.534	152	153	305	1.812	2.027	3.839

**Cuadro D7. Población total registrada por municipio y sexo según grupos quinquenales de edad y pertenencia étnica*
Archipiélago de San Andrés, Providencia y Santa Catalina 2013**

Continuación

Grupos quinquenal es de edad	Pertenencia Étnica	Municipio						Total		
		San Andrés			Providencia			Hombre	Mujer	Total
		Hombre	Mujer	Total	Hombre	Mujer	Total			
50 - 54	Indígena	30	27	57	1	0	1	31	27	58
	Gitano(a) o rom	5	4	9	0	0	0	5	4	9
	Raizal del Archipiélago	435	515	950	108	118	226	543	633	1.176
	Afro-descendiente	397	439	836	4	11	15	401	450	851
	Ninguno de los anteriores	746	874	1.620	21	18	39	767	892	1.659
	Total	1.613	1.859	3.472	134	147	281	1.747	2.006	3.753
55 - 59	Indígena	24	23	47	0	0	0	24	23	47
	Gitano(a) o rom	1	3	4	0	1	1	1	4	5
	Raizal del Archipiélago	329	398	727	85	100	185	414	498	912
	Afro-descendiente	260	310	570	5	7	12	265	317	582
	Ninguno de los anteriores	523	629	1.152	12	12	24	535	641	1.176
	Total	1.137	1.363	2.500	102	120	222	1.239	1.483	2.722
60 - 64	Indígena	14	15	29	1	2	3	15	17	32
	Gitano(a) o rom	3	5	8	0	0	0	3	5	8
	Raizal del Archipiélago	260	281	541	75	60	135	335	341	676
	Afro-descendiente	163	177	340	3	2	5	166	179	345
	Ninguno de los anteriores	301	412	713	3	10	13	304	422	726
	Total	741	890	1.631	82	74	156	823	964	1.787
65 - 69	Indígena	13	8	21	1	0	1	14	8	22
	Gitano(a) o rom	0	1	1	0	0	0	0	1	1
	Raizal del Archipiélago	204	204	408	47	55	102	251	259	510
	Afro-descendiente	108	107	215	1	4	5	109	111	220
	Ninguno de los anteriores	198	230	428	8	3	11	206	233	439
	Total	523	550	1.073	57	62	119	580	612	1.192
70 - 74	Indígena	6	6	12	0	0	0	6	6	12
	Gitano(a) o rom	0	2	2	0	0	0	0	2	2
	Raizal del Archipiélago	132	144	276	28	33	61	160	177	337
	Afro-descendiente	44	67	111	1	0	1	45	67	112
	Ninguno de los anteriores	118	174	292	4	2	6	122	176	298
	Total	300	393	693	33	35	68	333	428	761

**Cuadro D7. Población total registrada por municipio y sexo según grupos quinquenales de edad y pertenencia étnica*
Archipiélago de San Andrés, Providencia y Santa Catalina 2013**

Conclusión

Grupos quinquenales de edad	Pertenencia Étnica	Municipio						Total		
		San Andrés			Providencia			Hombre	Mujer	Total
		Hombre	Mujer	Total	Hombre	Mujer	Total			
75 - 79	Indígena	1	4	5	0	0	0	1	4	5
	Gitano(a) o rom	1	2	3	0	0	0	1	2	3
	Raizal del Archipiélago	106	118	224	28	27	55	134	145	279
	Afro-descendiente	34	43	77	0	1	1	34	44	78
	Ninguno de los anteriores	83	110	193	1	4	5	84	114	198
	Total	225	277	502	29	32	61	254	309	563
80 - 84	Indígena	3	1	4	0	0	0	3	1	4
	Gitano(a) o rom	1	0	1	0	0	0	1	0	1
	Raizal del Archipiélago	54	78	132	15	9	24	69	87	156
	Afro-descendiente	15	25	40	0	0	0	15	25	40
	Ninguno de los anteriores	43	54	97	0	1	1	43	55	98
	Total	116	158	274	15	10	25	131	168	299
85 Y +	Indígena	1	2	3	0	0	0	1	2	3
	Gitano(a) o rom	0	1	1	0	0	0	0	1	1
	Raizal del Archipiélago	34	83	117	14	13	27	48	96	144
	Afro-descendiente	8	15	23	0	1	1	8	16	24
	Ninguno de los anteriores	32	49	81	2	0	2	34	49	83
	Total	75	150	225	16	14	30	91	164	255
Total	Indígena	227	214	441	6	4	10	233	218	451
	Gitano(a) o rom	86	98	184	0	6	6	86	104	190
	Raizal del Archipiélago	7.530	7.874	15.404	1.859	1.837	3.696	9.389	9.711	19.100
	Afro-descendiente	4.543	4.615	9.158	73	54	127	4.616	4.669	9.285
	Ninguno de los anteriores	10.462	10.537	20.999	162	143	305	10.624	10.680	21.304
Total	22.848	23.338	46.186	2.100	2.044	4.144	24.948	25.382	50.330	

*Afro-descendiente incluye: Palenquero(a) de San Basilio, Negro(a), Mulato(a) y Afro-descendiente, Afrocolombiano.

Fuente: DANE.

Cuadro D8. Población de diez años y más por estado civil, según sexo y grupos quinquenales de edad

Archipiélago de San Andrés, Providencia y Santa Catalina 2013

Sexo	Edad (años)	Estado conyugal de la persona							Total
		Casado(a)	Unión libre	Divorciado(a)	Separado(a)	Viudo(a)	Soltero(a)	No informa	
Hombres	10 - 14	1	14	2	3	0	2.040	75	2.135
	15 - 19	7	54	1	7	0	1.877	60	2.006
	20 - 24	52	415	0	14	1	1.531	50	2.063
	25 - 29	243	655	2	28	0	862	12	1.802
	30 - 34	477	663	6	46	3	581	19	1.795
	35 - 39	492	602	7	58	6	381	9	1.555
	40 - 44	641	563	13	78	1	280	7	1.583
	45 - 49	746	658	10	94	3	271	15	1.797
	50 - 54	668	668	13	97	10	263	11	1.730
	55 - 59	545	412	15	79	10	163	11	1.235
	60 - 64	412	195	15	59	25	107	3	816
	65 - 69	291	119	8	44	30	86	1	579
	70 - 74	172	55	5	21	33	42	0	328
	75 - 79	130	36	4	18	27	34	2	251
	80 - 84	55	13	2	7	27	23	1	128
	85 Y+	29	10	2	3	29	13	0	86
Total		4.961	5.132	105	656	205	8.554	276	19.889
Mujeres	10 - 14	5	10	1	4	1	1.909	72	2.002
	15 - 19	20	160	0	18	2	1.665	51	1.916
	20 - 24	147	647	1	60	3	1.150	57	2.065
	25 - 29	356	751	1	97	4	755	22	1.986
	30 - 34	551	746	23	123	11	508	13	1.975
	35 - 39	647	583	19	98	27	398	5	1.777
	40 - 44	620	581	25	147	18	370	12	1.773
	45 - 49	691	647	36	215	58	370	9	2.026
	50 - 54	685	578	50	219	68	398	7	2.005
	55 - 59	502	372	28	177	112	284	7	1.482
	60 - 64	350	164	25	135	100	185	4	963
	65 - 69	209	62	18	81	120	119	2	611
	70 - 74	119	37	5	53	142	70	2	428
	75 - 79	60	20	6	35	125	61	1	308
	80 - 84	24	7	2	16	78	40	0	167
	85 Y+	16	4	0	4	106	32	0	162
Total		5.002	5.369	240	1.482	975	8.314	264	21.646
Total	10 - 14	6	24	3	7	1	3.949	147	4.137
	15 - 19	27	214	1	25	2	3.542	111	3.922
	20 - 24	199	1.062	1	74	4	2.681	107	4.128
	25 - 29	599	1.406	3	125	4	1.617	34	3.788
	30 - 34	1.028	1.409	29	169	14	1.089	32	3.770
	35 - 39	1.139	1.185	26	156	33	779	14	3.332
	40 - 44	1.261	1.144	38	225	19	650	19	3.356
	45 - 49	1.437	1.305	46	309	61	641	24	3.823
	50 - 54	1.353	1.246	63	316	78	661	18	3.735
	55 - 59	1.047	784	43	256	122	447	18	2.717
	60 - 64	762	359	40	194	125	292	7	1.779
	65 - 69	500	181	26	125	150	205	3	1.190
	70 - 74	291	92	10	74	175	112	2	756
	75 - 79	190	56	10	53	152	95	3	559
	80 - 84	79	20	4	23	105	63	1	295
	85 Y+	45	14	2	7	135	45	0	248
Total		9.963	10.501	345	2.138	1.180	16.868	540	41.535

Fuente: DANE.

Cuadro D9. Población de 3 años y más registrada en hogares particulares por municipio, alfabetismo en español según sexo y grupos de edad

Archipiélago de San Andrés, Providencia y Santa Catalina 2013

Sexo	Edad (años)	Municipio											
		San Andrés				Providencia				Total			
		Sabe leer y escribir español				Sabe leer y escribir español				Sabe leer y escribir español			
	Si	No	No informa	Total	Si	No	No informa	Total	Si	No	No informa	Total	
Hombre	3 a 9	1.445	1.011	11	2.467	151	120	0	271	1.596	1.131	11	2.738
	10 a 14	1.930	17	0	1.947	186	2	0	188	2.116	19	0	2.135
	15 a 24	4.391	21	1	4.413	368	3	0	371	4.759	24	1	4.784
	25 y más	12.835	148	5	12.988	1.167	26	0	1.193	14.002	174	5	14.181
	Total	20.601	1.197	17	21.815	1.872	151	0	2.023	22.473	1.348	17	23.838
Mujer	3 a 9	1.401	946	12	2.359	130	93	0	223	1.531	1.039	12	2.582
	10 a 14	1.818	13	0	1.831	170	1	0	171	1.988	14	0	2.002
	15 a 24	3.706	16	2	3.724	298	0	0	298	4.004	16	2	4.022
	25 y más	14.310	155	2	14.467	1.240	22	0	1.262	15.550	177	2	15.729
	Total	21.235	1.130	16	22.381	1.838	116	0	1.954	23.073	1.246	16	24.335
Total	3 a 9	2.846	1.957	23	4.826	281	213	0	494	3.127	2.170	23	5.320
	10 a 14	3.748	30	0	3.778	356	3	0	359	4.104	33	0	4.137
	15 a 24	8.097	37	3	8.137	666	3	0	669	8.763	40	3	8.806
	25 y más	27.145	303	7	27.455	2.407	48	0	2.455	29.552	351	7	29.910
	Total	41.836	2.327	33	44.196	3.710	267	0	3.977	45.546	2.594	33	48.173

Fuente: DANE.

Cuadro D10. Población de 3 años y más registrada en hogares particulares por municipio, alfabetismo en inglés según sexo y grupos de edad

Archipiélago de San Andrés, Providencia y Santa Catalina 2013

Sexo	Edad (años)	Municipio											
		San Andrés				Providencia				Total			
		Sabe leer y escribir en inglés				Sabe leer y escribir en inglés				Sabe leer y escribir en inglés			
	Si	No	No informa	Total	Si	No	No informa	Total	Si	No	No informa	Total	
Hombre	3 a 9	316	2.061	90	2.467	81	189	1	271	397	2.250	91	2.738
	10 a 14	578	1.338	31	1.947	139	49	0	188	717	1.387	31	2.135
	15 a 24	1.292	2.376	82	3.750	277	40	2	319	1.569	2.416	84	4.069
	25 y más	4.714	7.608	189	12.511	965	204	4	1.173	5.679	7.812	193	13.684
	Total	6.900	13.383	392	20.675	1.462	482	7	1.951	8.362	13.865	399	22.626
Mujer	3 a 9	344	1.938	77	2.359	68	155	0	223	412	2.093	77	2.582
	10 a 14	587	1.198	46	1.831	130	41	0	171	717	1.239	46	2.002
	15 a 24	1.285	2.315	82	3.682	264	34	0	298	1.549	2.349	82	3.980
	25 y más	4.899	9.265	237	14.401	993	264	5	1.262	5.892	9.529	242	15.663
	Total	7.115	14.716	442	22.273	1.455	494	5	1.954	8.570	15.210	447	24.227
Total	3 a 9	660	3.999	167	4.826	149	344	1	494	809	4.343	168	5.320
	10 a 14	1.165	2.536	77	3.778	269	90	0	359	1.434	2.626	77	4.137
	15 a 24	2.577	4.691	164	7.432	541	74	2	617	3.118	4.765	166	8.049
	25 y más	9.613	16.873	426	26.912	1.958	468	9	2.435	11.571	17.341	435	29.347
	Total	14.015	28.099	834	42.948	2.917	976	12	3.905	16.932	29.075	846	46.853

Fuente: DANE.

Cuadro D11. Población de 3 años y más registrada en hogares particulares por municipio, según asistencia escolar, sexo y grupos de edad

Archipiélago de San Andrés, Providencia y Santa Catalina 2013

Sexo	Edad (años)	Municipio								Total			
		San Andrés				Providencia				Asistencia a alguna inst. educativa			
		Asiste	No asiste	No informa	Total	Asiste	No asiste	No informa	Total	Asiste	No asiste	No informa	Total
Hombre	3 a 5	766	256	53	1.075	71	40	2	113	837	296	55	1.188
	6 a 10	1.587	169	12	1.768	164	31	0	195	1.751	200	12	1.963
	11 a 16	1.998	318	17	2.333	180	40	1	221	2.178	358	18	2.554
	17 a 24	947	1.964	77	2.988	81	167	1	249	1.028	2.131	78	3.237
	Total	5.298	2.707	159	8.164	496	278	4	778	5.794	2.985	163	8.942
Mujer	3 a 5	752	247	45	1.044	65	21	0	86	817	268	45	1.130
	6 a 10	1.532	131	13	1.676	136	22	0	158	1.668	153	13	1.834
	11 a 16	1.906	305	29	2.240	181	24	0	205	2.087	329	29	2.445
	17 a 24	947	1.884	81	2.912	76	167	0	243	1.023	2.051	81	3.155
	Total	5.137	2.567	168	7.872	458	234	0	692	5.595	2.801	168	8.564
Total	3 a 5	1.518	503	98	2.119	136	61	2	199	1.654	564	100	2.318
	6 a 10	3.119	300	25	3.444	300	53	0	353	3.419	353	25	3.797
	11 a 16	3.904	623	46	4.573	361	64	1	426	4.265	687	47	4.999
	17 a 24	1.894	3.848	158	5.900	157	334	1	492	2.051	4.182	159	6.392
	Total	10.435	5.274	327	16.036	954	512	4	1.470	11.389	5.786	331	17.506

Fuente: DANE.

**Cuadro D12. Población total de 3 años y más por nivel educativo, según municipio y grupos de edad
Archipiélago de San Andrés, Providencia y Santa Catalina 2013**

Municipio	Edad (años)	Nivel educativo							Total
		Ninguno	Primaria	Básica secundaria	Media académica	Superior	Postgrado	No informa	
San Andrés	3 a 5	2.015	0	0	0	0	0	104	2.119
	6 a 10	724	2.704	0	0	0	0	16	3.444
	11 a 14	24	912	2.089	0	0	0	16	3.041
	15 -16	13	42	945	524	0	0	10	1.534
	17 a 24	46	114	826	4.625	938	0	54	6.603
	25 a 34	49	153	781	3.216	3.083	0	43	7.325
	35 a 44	70	294	1.260	2.511	1.739	307	45	6.226
	45 a 54	67	668	2.018	2.589	1.338	280	46	7.006
	55 a 64	74	697	1.349	1.104	686	193	28	4.131
	65 y más	146	799	932	492	284	94	20	2.767
	Total	3.228	6.383	10.200	15.061	8.068	874	382	44.196
Providencia	3 a 5	198	0	0	0	0	0	1	199
	6 a 10	73	280	0	0	0	0	0	353
	11 a 14	3	100	198	0	0	0	0	301
	15 -16	1	9	67	47	0	0	1	125
	17 a 24	7	11	53	387	84	0	2	544
	25 a 34	13	10	57	284	261	0	4	629
	35 a 44	4	13	92	224	191	33	2	559
	45 a 54	17	31	154	234	119	28	3	586
	55 a 64	6	28	126	126	70	20	2	378
	65 y más	21	51	141	60	25	3	2	303
	Total	343	533	888	1.362	750	84	17	3.977
Total	3 a 5	2.213	0	0	0	0	0	105	2.318
	6 a 10	797	2.984	0	0	0	0	16	3.797
	11 a 14	27	1.012	2.287	0	0	0	16	3.342
	15 -16	14	51	1.012	571	0	0	11	1.659
	17 a 24	53	125	879	5.012	1.022	0	56	7.147
	25 a 34	62	163	838	3.500	3.344	0	47	7.954
	35 a 44	74	307	1.352	2.735	1.930	340	47	6.785
	45 a 54	84	699	2.172	2.823	1.457	308	49	7.592
	55 a 64	80	725	1.475	1.230	756	213	30	4.509
	65 y más	167	850	1.073	552	309	97	22	3.070
	Total	3.571	6.916	11.088	16.423	8.818	958	399	48.173

Fuente: DANE.

Cuadro D13. Población en hogares particulares de 5 años o más por sexo, según grupos de edad y uso de las TIC Archipiélago de San Andrés, Providencia y Santa Catalina 2013

Grupos quinquenales de edad	Usa	Municipio									
		San Andrés			Providencia			Total			
		Hombre	Mujer	Total	Hombre	Mujer	Total	Hombre	Mujer	Total	
05-09	Teléfono celular	Si	596	588	1.184	64	60	124	660	648	1.308
		No	1.107	1.023	2.130	127	104	231	1.234	1.127	2.361
		No informa	58	53	111	2	1	3	60	54	114
	Computador	Si	658	583	1.241	59	56	115	717	639	1.356
		No	1.042	1.026	2.068	132	108	240	1.174	1.134	2.308
		No informa	61	55	116	2	1	3	63	56	119
	Tableta	Si	641	572	1.213	58	52	110	699	624	1.323
		No	1.061	1.036	2.097	133	112	245	1.194	1.148	2.342
		No informa	59	56	115	2	1	3	61	57	118
10-14	Teléfono celular	Si	1.250	1.289	2.539	120	123	243	1.370	1.412	2.782
		No	645	497	1.142	67	46	113	712	543	1.255
		No informa	52	45	97	1	2	3	53	47	100
	Computador	Si	1.221	1.236	2.457	125	122	247	1.346	1.358	2.704
		No	678	550	1.228	62	47	109	740	597	1.337
		No informa	48	45	93	1	2	3	49	47	96
	Tableta	Si	1.174	1.148	2.322	123	128	251	1.297	1.276	2.573
		No	719	632	1.351	64	41	105	783	673	1.456
		No informa	54	51	105	1	2	3	55	53	108
15-19	Teléfono celular	Si	1.536	1.589	3.125	146	128	274	1.682	1.717	3.399
		No	270	150	420	12	10	22	282	160	442
		No informa	40	39	79	2	0	2	42	39	81
	Computador	Si	1.181	1.217	2.398	120	120	240	1.301	1.337	2.638
		No	620	521	1.141	38	18	56	658	539	1.197
		No informa	45	40	85	2	0	2	47	40	87
	Tableta	Si	998	1.006	2.004	107	93	200	1.105	1.099	2.204
		No	799	731	1.530	51	45	96	850	776	1.626
		No informa	49	41	90	2	0	2	51	41	92
20-24	Teléfono celular	Si	1.735	1.764	3.499	151	156	307	1.886	1.920	3.806
		No	138	112	250	7	4	11	145	116	261
		No informa	31	29	60	1	0	1	32	29	61
	Computador	Si	1.082	1.152	2.234	99	128	227	1.181	1.280	2.461
		No	790	721	1.511	59	32	91	849	753	1.602
		No informa	32	32	64	1	0	1	33	32	65
	Tableta	Si	741	783	1.524	68	76	144	809	859	1.668
		No	1.127	1.087	2.214	90	84	174	1.217	1.171	2.388
		No informa	36	35	71	1	0	1	37	35	72

Cuadro D13. Población en hogares particulares de 5 años o más por sexo, según grupos de edad y uso de las TIC Archipiélago de San Andrés, Providencia y Santa Catalina 2013
Continuación

Grupos quinquenales de edad	Usa	Municipio						Total			
		San Andrés			Providencia			Hombre	Mujer	Total	
		Hombre	Mujer	Total	Hombre	Mujer	Total				
25-29	Teléfono celular	Si	1.507	1.715	3.222	141	145	286	1.648	1.860	3.508
		No	129	97	226	8	6	14	137	103	240
		No informa	17	21	38	0	2	2	17	23	40
	Computador	Si	897	1.116	2.013	92	103	195	989	1.219	2.208
		No	737	693	1.430	57	48	105	794	741	1.535
		No informa	19	24	43	0	2	2	19	26	45
	Tableta	Si	577	758	1.335	48	60	108	625	818	1.443
		No	1.052	1.048	2.100	101	91	192	1.153	1.139	2.292
No informa		24	27	51	0	2	2	24	29	53	
30-34	Teléfono celular	Si	1.523	1.722	3.245	136	160	296	1.659	1.882	3.541
		No	109	72	181	10	5	15	119	77	196
		No informa	16	15	31	1	1	2	17	16	33
	Computador	Si	889	1.112	2.001	75	118	193	964	1.230	2.194
		No	741	679	1.420	71	47	118	812	726	1.538
		No informa	18	18	36	1	1	2	19	19	38
	Tableta	Si	578	687	1.265	40	61	101	618	748	1.366
		No	1.052	1.103	2.155	106	103	209	1.158	1.206	2.364
No informa		18	19	37	1	2	3	19	21	40	
35-39	Teléfono celular	Si	1.311	1.547	2.858	106	134	240	1.417	1.681	3.098
		No	115	77	192	14	7	21	129	84	213
		No informa	9	12	21	0	0	0	9	12	21
	Computador	Si	716	938	1.654	59	89	148	775	1.027	1.802
		No	708	682	1.390	61	52	113	769	734	1.503
		No informa	11	16	27	0	0	0	11	16	27
	Tableta	Si	430	559	989	35	55	90	465	614	1.079
		No	991	1.060	2.051	85	86	171	1.076	1.146	2.222
No informa		14	17	31	0	0	0	14	17	31	
40-44	Teléfono celular	Si	1.317	1.512	2.829	125	146	271	1.442	1.658	3.100
		No	112	85	197	12	9	21	124	94	218
		No informa	17	21	38	0	0	0	17	21	38
	Computador	Si	618	757	1.375	56	91	147	674	848	1.522
		No	808	837	1.645	81	64	145	889	901	1.790
		No informa	20	24	44	0	0	0	20	24	44
	Tableta	Si	336	401	737	26	40	66	362	441	803
		No	1.087	1.191	2.278	111	115	226	1.198	1.306	2.504
No informa		23	26	49	0	0	0	23	26	49	

Cuadro D13. Población en hogares particulares de 5 años o más por sexo, según grupos de edad y uso de las TIC Archipiélago de San Andrés, Providencia y Santa Catalina 2013
Continuación

Grupos quinquenales de edad	Usa	Municipio									
		San Andrés			Providencia			Total			
		Hombre	Mujer	Total	Hombre	Mujer	Total	Hombre	Mujer	Total	
45-49	Teléfono celular	Si	1.487	1.716	3.203	138	134	272	1.625	1.850	3.475
		No	144	142	286	13	19	32	157	161	318
		No informa	14	15	29	1	0	1	15	15	30
	Computador	Si	601	776	1.377	46	69	115	647	845	1.492
		No	1.028	1.077	2.105	105	84	189	1.133	1.161	2.294
		No informa	16	20	36	1	0	1	17	20	37
	Tableta	Si	313	360	673	22	28	50	335	388	723
		No	1.309	1.489	2.798	129	125	254	1.438	1.614	3.052
		No informa	23	24	47	1	0	1	24	24	48
50-54	Teléfono celular	Si	1.435	1.658	3.093	112	135	247	1.547	1.793	3.340
		No	148	194	342	20	12	32	168	206	374
		No informa	13	6	19	2	0	2	15	6	21
	Computador	Si	495	617	1.112	43	68	111	538	685	1.223
		No	1.084	1.234	2.318	89	79	168	1.173	1.313	2.486
		No informa	17	7	24	2	0	2	19	7	26
	Tableta	Si	227	263	490	20	23	43	247	286	533
		No	1.351	1.583	2.934	112	124	236	1.463	1.707	3.170
		No informa	18	12	30	2	0	2	20	12	32
55-59	Teléfono celular	Si	990	1.137	2.127	89	111	200	1.079	1.248	2.327
		No	135	213	348	13	8	21	148	221	369
		No informa	8	12	20	0	1	1	8	13	21
	Computador	Si	335	376	711	28	45	73	363	421	784
		No	788	972	1.760	74	74	148	862	1.046	1.908
		No informa	10	14	24	0	1	1	10	15	25
	Tableta	Si	138	158	296	7	11	18	145	169	314
		No	983	1.187	2.170	95	108	203	1.078	1.295	2.373
		No informa	12	17	29	0	1	1	12	18	30
60-64	Teléfono celular	Si	612	702	1.314	62	69	131	674	771	1.445
		No	120	180	300	20	5	25	140	185	325
		No informa	2	7	9	0	0	0	2	7	9
	Computador	Si	175	186	361	15	26	41	190	212	402
		No	556	694	1.250	67	48	115	623	742	1.365
		No informa	3	9	12	0	0	0	3	9	12
	Tableta	Si	78	67	145	4	8	12	82	75	157
		No	653	811	1.464	78	66	144	731	877	1.608
		No informa	3	11	14	0	0	0	3	11	14

Cuadro D13. Población en hogares particulares de 5 años o más por sexo, según grupos de edad y uso de las TIC Archipiélago de San Andrés, Providencia y Santa Catalina 2013

Continuación

Grupos quinquenales de edad	Usa	Municipio						Total			
		San Andrés			Providencia			Hombre	Mujer	Total	
		Hombre	Mujer	Total	Hombre	Mujer	Total				
65-69	Teléfono celular	Si	387	392	779	43	47	90	430	439	869
		No	131	155	286	14	14	28	145	169	314
		No informa	4	2	6	0	1	1	4	3	7
	Computador	Si	116	84	200	12	5	17	128	89	217
		No	402	463	865	45	56	101	447	519	966
		No informa	4	2	6	0	1	1	4	3	7
	Tableta	Si	48	29	77	4	2	6	52	31	83
		No	470	518	988	53	59	112	523	577	1.100
		No informa	4	2	6	0	1	1	4	3	7
70-74	Teléfono celular	Si	193	231	424	25	24	49	218	255	473
		No	101	155	256	8	11	19	109	166	275
		No informa	1	7	8	0	0	0	1	7	8
	Computador	Si	60	40	100	3	2	5	63	42	105
		No	233	345	578	30	33	63	263	378	641
		No informa	2	8	10	0	0	0	2	8	10
	Tableta	Si	23	13	36	1	0	1	24	13	37
		No	270	372	642	32	35	67	302	407	709
		No informa	2	8	10	0	0	0	2	8	10
75-79	Teléfono celular	Si	112	121	233	14	21	35	126	142	268
		No	110	151	261	15	11	26	125	162	287
		No informa	0	4	4	0	0	0	0	4	4
	Computador	Si	32	21	53	2	2	4	34	23	57
		No	190	250	440	27	30	57	217	280	497
		No informa	0	5	5	0	0	0	0	5	5
	Tableta	Si	11	9	20	0	0	0	11	9	20
		No	210	261	471	29	32	61	239	293	532
		No informa	1	6	7	0	0	0	1	6	7
80 o más	Teléfono celular	Si	65	71	136	6	4	10	71	75	146
		No	112	231	343	25	20	45	137	251	388
		No informa	6	3	9	0	0	0	6	3	9
	Computador	Si	15	17	32	1	0	1	16	17	33
		No	161	285	446	30	24	54	191	309	500
		No informa	7	3	10	0	0	0	7	3	10
	Tableta	Si	6	8	14	1	0	1	7	8	15
		No	170	294	464	30	24	54	200	318	518
		No informa	7	3	10	0	0	0	7	3	10

Cuadro D13. Población en hogares particulares de 5 años o más por sexo, según grupos de edad y uso de las TIC Archipiélago de San Andrés, Providencia y Santa Catalina 2013

Conclusión

Grupos quinquenales de edad	Usa	Municipio									
		San Andrés			Providencia			Total			
		Hombre	Mujer	Total	Hombre	Mujer	Total	Hombre	Mujer	Total	
Total	Teléfono celular	Si	16.056	17.754	33.810	1.478	1.597	3.075	17.534	19.351	36.885
		No	3.626	3.534	7.160	385	291	676	4.011	3.825	7.836
		No informa	288	291	579	10	8	18	298	299	597
	Computador	Si	9.091	10.228	19.319	835	1.044	1.879	9.926	11.272	21.198
		No	10.566	11.029	21.595	1.028	844	1.872	11.594	11.873	23.467
		No informa	313	322	635	10	8	18	323	330	653
Tableta	Si	6.319	6.821	13.140	564	637	1.201	6.883	7.458	14.341	
	No	13.304	14.403	27.707	1.299	1.250	2.549	14.603	15.653	30.256	
	No informa	347	355	702	10	9	19	357	364	721	

Fuente: DANE.

Cuadro D14. Población en hogares particulares por municipio y régimen de afiliación a la seguridad social según grupos de edad Archipiélago de San Andrés, Providencia y Santa Catalina 2013

Grupos quinquenales de edad	Municipio										Total				
	San Andrés					Providencia									
	Regimen de afiliación					Regimen de afiliación					Regimen de afiliación				
	Contributivo	Subsidiado	Especial	No informa	Total	Contributivo	Subsidiado	Especial	No informa	Total	Contributivo	Subsidiado	Especial	No informa	Total
0 - 4	2.021	1.106	85	74	3.286	178	110	2	0	290	2.199	1.216	87	74	3.576
5 - 9	2.022	1.185	86	44	3.337	198	135	3	0	336	2.220	1.320	89	44	3.673
10 - 14	2.169	1.401	74	46	3.690	189	142	10	0	341	2.358	1.543	84	46	4.031
15 - 19	2.010	1.346	74	49	3.479	141	135	10	1	287	2.151	1.481	84	50	3.766
20 - 24	2.207	1.288	63	49	3.607	153	138	5	1	297	2.360	1.426	68	50	3.904
25 - 29	2.188	1.025	84	34	3.331	190	91	1	2	284	2.378	1.116	85	36	3.615
30 - 34	2.292	899	87	32	3.310	193	100	1	3	297	2.485	999	88	35	3.607
35 - 39	2.016	848	72	20	2.956	180	69	0	0	249	2.196	917	72	20	3.205
40 - 44	1.979	892	47	40	2.958	190	84	13	0	287	2.169	976	60	40	3.245
45 - 49	2.259	1.049	70	34	3.412	191	95	9	1	296	2.450	1.144	79	35	3.708
50 - 54	2.146	1.087	61	34	3.328	180	78	11	3	272	2.326	1.165	72	37	3.600
55 - 59	1.509	800	65	31	2.405	139	61	9	1	210	1.648	861	74	32	2.615
60 - 64	1.005	525	33	15	1.578	93	46	7	0	146	1.098	571	40	15	1.724
65 - 69	668	346	34	7	1.055	75	35	2	1	113	743	381	36	8	1.168
70 - 74	418	230	13	7	668	42	22	3	0	67	460	252	16	7	735
75 - 79	300	169	12	5	486	39	18	1	0	58	339	187	13	5	544
80 - 84	160	99	5	2	266	13	10	0	0	23	173	109	5	2	289
85 Y +	116	94	4	1	215	19	10	0	0	29	135	104	4	1	244
Total	27.485	14.389	969	524	43.367	2.403	1.379	87	13	3.882	29.888	15.768	1.056	537	47.249

Fuente: DANE.

**Cuadro D15. Población en hogares particulares por grupos de edad según limitaciones permanentes
San Andrés 2013**

Tipo de limitación		Edad (años)					Total
		0 a 9	10 a 19	20 a 39	40 a 59	60 y más	
Moverse o caminar	Si	8	27	92	198	348	673
	No	6.737	7.324	13.649	12.274	4.001	43.985
	No informa	69	51	82	59	19	280
Usar brazos o manos	Si	8	11	48	79	111	257
	No	6.737	7.340	13.688	12.387	4.237	44.389
	No informa	69	51	87	65	20	292
Ver a pesar de lentes	Si	7	18	62	158	245	490
	No	6.738	7.332	13.668	12.307	4.103	44.148
	No informa	69	52	93	66	20	300
Oír aún con aparatos especiales	Si	5	14	31	30	50	130
	No	6.740	7.335	13.697	12.436	4.300	44.508
	No informa	69	53	95	65	18	300
Hablar	Si	21	27	62	41	40	191
	No	6.724	7.322	13.665	12.426	4.306	44.443
	No informa	69	53	96	64	22	304
Entender	Si	13	41	66	28	33	181
	No	6.732	7.308	13.662	12.437	4.315	44.454
	No informa	69	53	95	66	20	303
Relacionarse	Si	4	9	49	33	28	123
	No	6.741	7.339	13.679	12.433	4.317	44.509
	No informa	69	54	95	65	23	306
Bañarse vestirse y comer	Si	10	14	22	24	63	133
	No	6.735	7.334	13.705	12.440	4.285	44.499
	No informa	69	54	96	67	20	306
Desplazarse por corazón, respiratorios	Si	22	22	23	43	84	194
	No	6.723	7.326	13.703	12.422	4.264	44.438
	No informa	69	54	97	66	20	306
Otra limitación permanente	Si	12	12	55	78	69	226
	No	6.731	7.336	13.669	12.384	4.277	44.397
	No informa	71	54	99	69	22	315
Total		6.814	7.402	13.823	12.531	4.368	44.938

Fuente: DANE.

**Cuadro D16. Población en hogares particulares por grupos de edad según limitaciones permanentes
Providencia – Santa Catalina 2013**

Tipo de limitación		Edad (años)					Total
		0 a 9	10 a 19	20 a 39	40 a 59	60 y más	
Moverse o caminar	Si	1	3	11	21	52	88
	No	660	652	1.178	1.075	406	3.971
	No informa	0	2	6	4	1	13
Usar brazos o manos	Si	1	1	5	9	16	32
	No	660	654	1.185	1.087	442	4.028
	No informa	0	2	5	4	1	12
Ver a pesar de lentes	Si	1	4	7	29	35	76
	No	660	651	1.184	1.067	423	3.985
	No informa	0	2	4	4	1	11
Oír aún con aparatos especiales	Si	1	1	4	3	12	21
	No	660	654	1.186	1.093	446	4.039
	No informa	0	2	5	4	1	12
Hablar	Si	3	0	5	7	6	21
	No	658	655	1.185	1.089	452	4.039
	No informa	0	2	5	4	1	12
Entender	Si	3	6	15	11	4	39
	No	658	650	1.175	1.085	454	4.022
	No informa	0	1	5	4	1	11
Relacionarse	Si	0	1	9	11	5	26
	No	661	654	1.181	1.085	453	4.034
	No informa	0	2	5	4	1	12
Bañarse vestirse y comer	Si	2	1	4	7	9	23
	No	659	654	1.186	1.089	449	4.037
	No informa	0	2	5	4	1	12
Desplazarse por corazón, respiratorios	Si	1	1	4	4	11	21
	No	660	654	1.186	1.092	447	4.039
	No informa	0	2	5	4	1	12
Otra limitación permanente	Si	5	2	2	3	6	18
	No	656	653	1.187	1.093	452	4.041
	No informa	0	2	6	4	1	13
Total		661	657	1.195	1.100	459	4.072

Fuente: DANE.

**Cuadro D17. Población en hogares particulares por grupos de edad según limitaciones permanentes
Archipiélago de San Andrés, Providencia y Santa Catalina 2013**

Tipo de limitación		Edad (años)					Total
		0 a 9	10 a 19	20 a 39	40 a 59	60 y más	
Moverse o caminar	Si	9	30	103	219	400	761
	No	7.397	7.976	14.827	13.349	4.407	47.956
	No informa	69	53	88	63	20	293
Usar brazos o manos	Si	9	12	53	88	127	289
	No	7.397	7.994	14.873	13.474	4.679	48.417
	No informa	69	53	92	69	21	304
Ver a pesar de lentes	Si	8	22	69	187	280	566
	No	7.398	7.983	14.852	13.374	4.526	48.133
	No informa	69	54	97	70	21	311
Oír aún con aparatos especiales	Si	6	15	35	33	62	151
	No	7.400	7.989	14.883	13.529	4.746	48.547
	No informa	69	55	100	69	19	312
Hablar	Si	24	27	67	48	46	212
	No	7.382	7.977	14.850	13.515	4.758	48.482
	No informa	69	55	101	68	23	316
Entender	Si	16	47	81	39	37	220
	No	7.390	7.958	14.837	13.522	4.769	48.476
	No informa	69	54	100	70	21	314
Relacionarse	Si	4	10	58	44	33	149
	No	7.402	7.993	14.860	13.518	4.770	48.543
	No informa	69	56	100	69	24	318
Bañarse vestirse y comer	Si	12	15	26	31	72	156
	No	7.394	7.988	14.891	13.529	4.734	48.536
	No informa	69	56	101	71	21	318
Desplazarse por corazón, respiratorios	Si	23	23	27	47	95	215
	No	7.383	7.980	14.889	13.514	4.711	48.477
	No informa	69	56	102	70	21	318
Otra limitación permanente	Si	17	14	57	81	75	244
	No	7.387	7.989	14.856	13.477	4.729	48.438
	No informa	71	56	105	73	23	328
Total		7.475	8.059	15.018	13.631	4.827	49.010

Fuente: DANE.

**Cuadro D18. Población en hogares particulares por actividad en la semana pasada, según grupos de edad
San Andrés 2013**

Grupos de edad	Actividad la semana pasada										Total
	Trabajando	No trabajó, pero tenía trabajo	Buscando trabajo, había trabajado	Buscando trabajo por primera vez	Estudiando	Oficios del hogar	Incapacitado para trabajar	Vivió de pensión, jubilación, renta	Otra actividad	No informa	
5 - 9	1	0	0	0	3.302	6	3	0	65	48	3.425
10 - 14	27	2	4	1	3.629	15	1	0	64	35	3.778
15 - 19	370	6	35	40	2.607	250	11	2	256	47	3.624
20 - 24	1.776	25	117	68	859	614	18	0	277	55	3.809
25 - 29	2.245	26	121	25	227	548	17	7	239	31	3.486
30 - 34	2.420	27	100	12	114	555	16	6	184	23	3.457
35 - 39	2.137	26	68	6	47	536	23	7	198	23	3.071
40 - 44	2.214	23	42	3	24	520	25	12	171	30	3.064
45 - 49	2.520	18	65	8	16	637	20	30	180	24	3.518
50 - 54	2.320	16	39	4	22	731	35	56	209	22	3.454
55 - 59	1.418	15	39	0	11	675	34	125	164	14	2.495
60 - 64	704	9	25	4	6	499	28	226	117	5	1.623
65 - 69	352	5	6	1	3	341	25	244	86	8	1.071
70 - 74	146	2	6	0	5	286	25	155	56	7	688
75 - 79	59	6	2	0	0	173	33	159	60	6	498
80 - 84	21	2	0	1	3	78	33	80	49	3	270
85 Y+	15	0	1	1	0	41	40	64	50	6	218
Total	18.745	208	670	174	10.875	6.505	387	1.173	2.425	387	41.549

Fuente: DANE.

**Cuadro D19. Población en hogares particulares por actividad en la semana pasada, según grupos de edad
Providencia – Santa Catalina 2013**

Grupos de edad	Actividad la semana pasada										Total
	Trabajando	No trabajó, pero tenía trabajo	Buscando trabajo, había trabajado	Buscando trabajo por primera vez	Estudiando	Oficios del hogar	Incapacitado para trabajar	Vivió de pensión, jubilación, renta	Otra actividad	No informa	
5 - 9	0	0	0	0	342	0	1	0	13	2	358
10 - 14	0	0	0	0	351	0	0	0	7	1	359
15 - 19	22	1	1	1	211	14	1	0	46	1	298
20 - 24	139	0	9	6	56	49	2	0	57	1	319
25 - 29	178	1	6	3	17	46	0	0	49	2	302
30 - 34	223	0	5	1	7	36	1	0	38	2	313
35 - 39	173	0	1	0	5	37	2	1	41	1	261
40 - 44	193	1	3	0	1	47	1	1	45	0	292
45 - 49	194	0	2	0	0	58	2	3	45	1	305
50 - 54	164	3	0	0	1	60	3	1	47	2	281
55 - 59	108	0	0	0	1	53	3	15	41	1	222
60 - 64	55	0	1	0	0	41	0	30	29	0	156
65 - 69	25	0	1	0	0	45	0	27	20	1	119
70 - 74	7	0	0	0	0	24	0	19	18	0	68
75 - 79	4	0	0	0	0	15	4	23	15	0	61
80 - 84	1	0	0	0	0	3	4	8	9	0	25
85 Y+	1	0	0	0	0	3	5	9	12	0	30
Total	1.487	6	29	11	992	531	29	137	532	15	3.769

Fuente: DANE.

**Cuadro D20. Población en hogares particulares por actividad en la semana pasada, según grupos de edad
Archipiélago de San Andrés, Providencia y Santa Catalina 2013**

Grupos de edad	Actividad la semana pasada										Total
	Trabajando	No trabajó, pero tenía trabajo	Buscando trabajo, había trabajado	Buscando trabajo por primera vez	Estudiando	Oficios del hogar	Incapacitado para trabajar	Vivió de pensión, jubilación, renta	Otra actividad	No informa	
5 - 9	1	0	0	0	3.644	6	4	0	78	50	3.783
10 - 14	27	2	4	1	3.980	15	1	0	71	36	4.137
15 - 19	392	7	36	41	2.818	264	12	2	302	48	3.922
20 - 24	1.915	25	126	74	915	663	20	0	334	56	4.128
25 - 29	2.423	27	127	28	244	594	17	7	288	33	3.788
30 - 34	2.643	27	105	13	121	591	17	6	222	25	3.770
35 - 39	2.310	26	69	6	52	573	25	8	239	24	3.332
40 - 44	2.407	24	45	3	25	567	26	13	216	30	3.356
45 - 49	2.714	18	67	8	16	695	22	33	225	25	3.823
50 - 54	2.484	19	39	4	23	791	38	57	256	24	3.735
55 - 59	1.526	15	39	0	12	728	37	140	205	15	2.717
60 - 64	759	9	26	4	6	540	28	256	146	5	1.779
65 - 69	377	5	7	1	3	386	25	271	106	9	1.190
70 - 74	153	2	6	0	5	310	25	174	74	7	756
75 - 79	63	6	2	0	0	188	37	182	75	6	559
80 - 84	22	2	0	1	3	81	37	88	58	3	295
85 Y+	16	0	1	1	0	44	45	73	62	6	248
Total	20.232	214	699	185	11.867	7.036	416	1.310	2.957	402	45.318

Fuente: DANE.

Cuadro D21. Población en hogares particulares ocupada por posición ocupacional, según municipios y grupos de edad
San Andrés 2013

Grupos de edad	Tipo de trabajo							No informa	Total
	Empleado(a), obrero(a)	Jornalero(a), peón(a)	Patrón (a), empleador(a)	Trabajador(a) independiente	Empleado(a) doméstico	Trabajador familiar sin remuneración			
5 - 9	0	0	0	0	0	0	1	1	
10 - 14	20	2	0	5	0	0	2	29	
15 - 19	289	4	4	68	0	5	6	376	
20 - 24	1.432	16	13	262	3	10	65	1.801	
25 - 29	1.752	30	41	386	12	4	46	2.271	
30 - 34	1.809	17	62	489	14	4	52	2.447	
35 - 39	1.480	13	82	516	11	4	57	2.163	
40 - 44	1.470	18	93	562	16	6	72	2.237	
45 - 49	1.576	16	131	719	26	3	67	2.538	
50 - 54	1.355	24	112	747	28	2	68	2.336	
55 - 59	767	11	86	521	20	2	26	1.433	
60 - 64	306	7	57	321	3	1	18	713	
65 - 69	128	7	39	168	7	1	7	357	
70 - 74	41	1	21	78	1	2	4	148	
75 - 79	16	3	11	28	2	0	5	65	
80 - 84	7	0	4	12	0	0	0	23	
85 Y+	6	0	2	7	0	0	0	15	
Total	12.454	169	758	4.889	143	44	496	18.953	

Fuente: DANE.

Cuadro D22. Población en hogares particulares ocupada por posición ocupacional, según municipios y grupos de edad
Providencia – Santa Catalina 2013

Grupos de edad	Tipo de trabajo							No informa	Total
	Empleado(a), obrero(a)	Jornalero(a), peón(a)	Patrón (a), empleador(a)	Trabajador(a) independiente	Empleado(a) doméstico	Trabajador familiar sin remuneración			
5 - 9	0	0	0	0	0	0	0	0	
10 - 14	0	0	0	0	0	0	0	0	
15 - 19	12	0	0	10	0	1	0	23	
20 - 24	73	1	0	64	0	1	0	139	
25 - 29	115	2	0	59	2	1	0	179	
30 - 34	138	0	5	75	0	3	2	223	
35 - 39	99	2	8	63	0	0	1	173	
40 - 44	121	0	5	67	1	0	0	194	
45 - 49	107	0	5	80	2	0	0	194	
50 - 54	90	0	6	68	2	1	0	167	
55 - 59	51	0	7	50	0	0	0	108	
60 - 64	16	0	4	35	0	0	0	55	
65 - 69	7	0	4	14	0	0	0	25	
70 - 74	1	0	1	5	0	0	0	7	
75 - 79	0	0	0	4	0	0	0	4	
80 - 84	0	0	0	0	0	1	0	1	
85 Y+	1	0	0	0	0	0	0	1	
Total	831	5	45	594	7	8	3	1.493	

Fuente: DANE.

Cuadro D23. Población en hogares particulares ocupada por posición ocupacional, según municipios y grupos de edad
Archipiélago de San Andrés, Providencia y Santa Catalina 2013

Grupos de edad	Tipo de trabajo							Total
	Empleado(a), obrero(a)	Jornalero(a), peón(a)	Patrón (a), empleador(a)	Trabajador(a) independiente	Empleado(a) doméstico	Trabajador familiar sin remuneración	No informa	
5 - 9	0	0	0	0	0	0	1	1
10 - 14	20	2	0	5	0	0	2	29
15 - 19	301	4	4	78	0	6	6	399
20 - 24	1.505	17	13	326	3	11	65	1.940
25 - 29	1.867	32	41	445	14	5	46	2.450
30 - 34	1.947	17	67	564	14	7	54	2.670
35 - 39	1.579	15	90	579	11	4	58	2.336
40 - 44	1.591	18	98	629	17	6	72	2.431
45 - 49	1.683	16	136	799	28	3	67	2.732
50 - 54	1.445	24	118	815	30	3	68	2.503
55 - 59	818	11	93	571	20	2	26	1.541
60 - 64	322	7	61	356	3	1	18	768
65 - 69	135	7	43	182	7	1	7	382
70 - 74	42	1	22	83	1	2	4	155
75 - 79	16	3	11	32	2	0	5	69
80 - 84	7	0	4	12	0	1	0	24
85 Y+	7	0	2	7	0	0	0	16
Total	13.285	174	803	5.483	150	52	499	20.446

Fuente: DANE.

Cuadro D24. Hijos nacidos vivos e hijos sobrevivientes por municipio según grupos de edad de las madres
Archipiélago de San Andrés, Providencia y Santa Catalina 2013

Grupos de edad	Número de hijos nacidos vivos			Número de hijos sobrevivientes		
	San Andrés	Providencia	Total	San Andrés	Providencia	Total
10 - 14	10	0	10	10	0	10
15 - 19	247	12	259	244	12	256
20 - 24	1.219	103	1.322	1.212	99	1.311
25 - 29	2.104	203	2.307	2.065	200	2.265
30 - 34	2.835	294	3.129	2.795	290	3.085
35 - 39	3.031	289	3.320	2.981	282	3.263
40 - 44	3.430	323	3.753	3.357	318	3.675
45 - 49	4.182	369	4.551	4.086	359	4.445
50 - 54	4.493	360	4.853	4.378	343	4.721
55 - 59	3.639	394	4.033	3.504	363	3.867
60 - 64	2.566	243	2.809	2.436	222	2.658
65 - 69	1.843	242	2.085	1.759	221	1.980
70 - 74	1.534	162	1.696	1.406	146	1.552
75 - 79	1.176	158	1.334	1.024	141	1.165
80 - 84	717	54	771	618	47	665
85 Y+	655	97	752	558	80	638
Total	33.681	3.303	36.984	32.433	3.123	35.556

Fuente: DANE.